大公報

Ta-Kung-Pao
(L'Impartial)
SHANGHAI
CABLE ADDRESS: TA-KUNG-PAO

上海 愛多亞路一八一號

第一萬二千零九十二號

中華郵政特准掛號立劵總包寄送之報紙

介紹標準國貨 吳鼎昌題

中國人銷中國貨　編排新穎，地位顯著

中國人用中國貨　收費低廉，效力宏大

註冊商標 大喜套鞋 越穿越亮 越穿越牢 正泰信記橡膠廠出品 廠址上海大連灣路 發行所上海法租界興聖街

全蘭牌 ‧‧‧本廠之最新供獻‧‧‧ 五噸流線型救火車

消防器中之偉大利器！

馬力二十匹 汽缸四只 射程一百六十呎 發動電氣

中國首創 亨大救火車製造廠出品 上海浙江路六九七號

鼎牌 飛機牌 鉛筆

贈品辦法 凡購本廠出品●●●● 鼎牌各種鉛筆一打 贈送本廠贈品鉛筆一打 飛機牌 生學好200 友朋小600 國救空航500 鉛筆一打 贈送本廠贈品鉛筆半打 價格仍舊 數量不限 多購照送 （贈品期限） 自廿六年一月十六日起至三月十五日止

春季開學大贈品

中國標準國貨鉛筆廠出品 廠址 上海斜徐路一一七六號 電話 本市二一六二二號

批評 三角牌緞光被面 是上海南京路三友實業社出品

所織春花秋月，發出絲光閃閃，看他柔態欵欵，以之倚紅偎綠。但覺嬌艷奪目，似有流波送睞，惠我暖氣烘烘，喜得翠被生香。

三角牌緞光被面，除婚嫁必需外，單身旅客，置備數條，則深夜相倚，亦足慰寂寞而快心神，每條自三元四角至三元八角。

地球牌麥精魚肝油 五洲乳白魚肝油 營養豐富 老幼咸宜 五洲大藥房發行

鹿頭牌 桂地衫 織造精良 經洗不縮 國貨內衣工廠之首創者 上海景綸衫襪廠出品 地址 狄思威路二八四號

上海天一味母廠出品 味母 味粉 中國人用中國貨 上等人用上等貨

註冊商標 大中華車輪胎 雙錢牌橡膠鞋 工料超絕倫 永著獨一無二之信譽

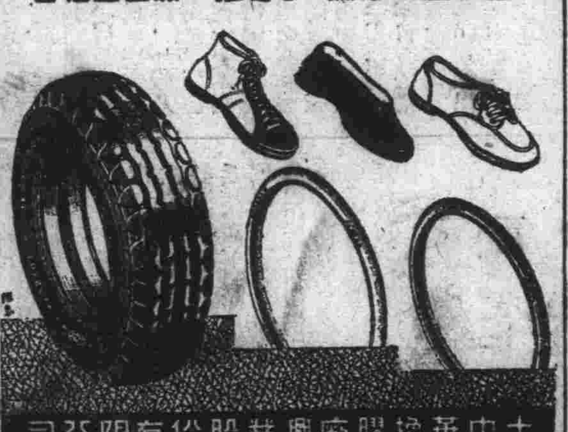

大中華橡膠廠興業股份有限公司

抵抗疾病 常服德國壽爾康補片 則內分泌正常，精血充足，體內抵抗力強大，任何疾病或時疫，不能傳染，常保康健精神。

時人不識余心樂 將謂偷閒學少年

維他賜保命 補針 補丸

少年正當奮進，而辦事輒無精神，老年不覺其衰，而身手反增敏健，此其故何在，曰，在于補養之合宜與否耳。維他賜保命為人類最合宜之補劑，已為醫葯界所公認，以其所含之各種成分，皆本廠精製獨創之希有葯物，如維他命與荷尔蒙，及補腦補神心血之精素，確具有天然生理作用，功能轉弱為强，却病延壽，如用以輔助戒除烟毒，尤有不可思議之效益焉。

上海信誼化學製藥廠監製 各葯房均售

福建省銀行委託上海銀行學會招考會計員

[illegible]

上海永亨銀行開第十七屆股東常會通告

逕啓者茲經本行董監事會議決於民國二十六年三月十四日星期日下午二時在上海寧波路一六六號開第十七屆股東常會報告賬略及營業情形並選舉監察人請各股東於會期五日前携帶股票至本行驗取入場劵以憑到會如因事不克親到亦請先期通知本會並出具委託書委託到會股東代表又經議決二十五年份股息於二月一日起先行付給除已函達外特再附及統祈察照 上海永亨銀行董監事會謹啓

大陸銀行召集股東常會公告

啓者本銀行第十八屆股東常會業經本會議決定於民國二十六年三月廿一日（星期日）下午一時在天津法租界本總行開會祈各股東於會期五日前攜帶股票至天津本總行驗取入場劵以憑到會如因事不克蒞會請期前通知本會並膳委託書委託本行到會股東代表除具函通知外特此公告

大陸銀行董事會啓

傅作義啟事

茲定於三月十五日舉行民國二十五年綏遠挺戰陣亡軍民追悼大會十六日閱兵典禮如荷國內外胞僑賜予紀念文字表揚品物或蒞臨參禮均所歡感敬希

公鑒

祭品輓章請於三月十日前逕寄綏省本會籌備處

傅作義敬啓

報喪

程滄波先生尊翁景祥老先生於二月二十二日晨子時壽終常州正寢享壽六十有九歲謹於本月二十三日未時入殮特此奉聞

常州花椒園程宅司書敬啓

朱公益之家屬鳴謝啓事

哀啓者 顯考朱公益之之喪荷蒙蔣委員長主喪並成立喪禮委員會經於二月二十日下午四時在首都仁孝殯儀館大殮二十一日上午十時移靈毘盧寺蒙委座暨黨政軍各機關官長及親友光臨並遠道函電垂唁存殁均感謹此鳴謝伏維矜鑒

祖慈侍下孤子 長壽 維智 維光 維亮 維綱 維信 長齡

孤女 美仙 荷仙 靈仙

功服兄 潤德

期服弟 樹德

全輯二十種合售預約只餘五天

中國文化史叢書 第二輯

全輯定價三十元（零册累計四十元）預約二十一元

國內郵運費每部二元 國外另計

▼全輯分四期出書 已出三期十五種 **第四期書五種** 三月初續出

中國南洋交通史 一册 馮承鈞著

是編鈎稽中國載籍關於南海交通諸文，參以大食人與近代歐洲日本學者的考訂，爲之蒐理排比，分上下二編。上編研究南海交通之重要事蹟，下編輯史傳與記文，按時代之先後分別比附。

中國文字學史 二册 胡樸安著

本書將文字學分爲四個時期：自漢至隋爲文字學前期；自唐至明爲文字書時期；清爲文字學後期；自清末至現在爲古文字學時期。每一時期皆能指出重要之中心，與其變遷之形迹。根據三百餘種之文字學書，提要鈎玄，以明文字學說之派別，確爲文字學史而非文字史。

中國度量衡史 一册 吳承洛著

上自黃帝，下迄清末，於歷代度量衡，分五個時期，總述綜論，而其制度與標準之相互關係，並其發展以及變遷之因果關鍵，更作精密論述。範圍以外，復取據古器多種，互相推證，尋出相通之根據。民國以來度量衡，附述概要。

中國醫學史 一册 陳邦賢著

書分五篇：前四篇分述上古、中古、近世、現代的架構，醫事制度，及醫學發明之進步，並注意各時代外國醫藥的輸入。第五篇爲分科疾病史，引徵繁博，考核周詳。

中國考古學史 一册 衞聚賢著

本書分章敘述歷代學者對於考古的趣成，繼作一概括的介紹，並敘及歷代政府對於古物保存及毀壞的概狀。首章緒論，爲考古方法的檢討。末章餘論，爲供研究此學的參考。後附錄近四五年各地發現古物的消息及考古法令。

第一期書四種			
中國經學史	馬宗霍著	特價七角	一册
中國法律思想史	楊鴻烈著	特價二元一角	二册
中國婚姻史	陳顧遠著	特價一元○五分	一册
中國民族史	林惠祥著	特價二元五角二分	二册
零册特價於三月廿一日截止			

第二期書六種			
中國理學史	賈豐臻著	特價一元○五分	一册
中國田賦史	陳登原著	特價一元○五分	一册
中國鹽政史	曾仰豐著	特價一元二角六分	一册
中國政黨史	楊幼炯著	特價九角	一册
中國商業史	王孝通著	特價一元六角八分	一册
中國陶瓷史	吳仁敬等著	特價一元○五分	一册
零册特價於五月二日截止			

第三期書五種			
中國交通史	白壽彝著	特價一元一角九分	一册
中國殖民史	李長傅著	特價一元四角	一册
中國算學史	李儼著	特價一元一角九分	一册
中國繪畫史	俞劍華著	特價二元二角二分	二册
中國駢文史	劉麟生著	特價七角	一册
零册特價於五月卅日截止			

商務印書館印行

156

三本效率最高的修學工具書

適合各級程度

依照四角號碼編次

王雲五著

王雲五大辭典 袖珍本

〔大學中學學生適用〕

硬布面一册 定價三元

特價二元一角 郵費掛號費一角五分

本書取材純從客觀入手，單字以外，包括各科名詞、重要人名、地名、書名、年號及流行較廣的方言、外來語等。解釋明白切當，並注重統計數字與空間時間之正確。編末附有各科參考表三十餘種。適合大學中學程度之用。

〔中學小學學生適用〕

王雲五小辭典 增訂本

紙面 布脊 七角 布面 一元 四角 皮面 米紙 一元

〔中小學生一般讀者適用〕

王雲五小字彙

紙面 二角八分

（以上兩種郵費掛號費各一角零五厘）

商務印書館發行

80

上海職業指導所徵求日文編譯員

（一）資格大學畢業或同等學力者（二）技能以能譯日文理科工科生物等書籍中日文均有根抵（能通英文更佳）（三）名額四人（四）待遇月薪五十元（五）應徵辦法先繕具詳細履歷附譯著作品最近二寸照像一張一併寄華龍路八十號本所經審查合格後再函約面試（附告）不合格者來件不退還

市教育局立案

民光中學暨國本小學招生

名額 高初中普通一年級春始班各三十名高十 初中一二三年級普通科插班生各一名暨 高中商科一二三年級春秋季班各三十名小學各級及 幼稚生各十五名

考期 一月卅日 報名考試地點 膠州路二號本校 簡章 函索附郵二分即寄 校長 湯增敭

市教育局立案

慈航初級中學職業學校緊要啓事

本校因原址不敷應用現已遷至海格路福開森路口新址辦公校舍寬敞特添招免費生三十名半費生二十名報名從速特此通告

（校址）上海海格路福開森路口

市教育局立案

中國婦女補習學校 擴充校舍 **招生**

本校因原有校舍不敷應用現遷移拉都路西愛咸斯路口三一九號三層樓大洋房為新校舍是處空氣清新且有花園草地為造就之佳境即日起招收各科新生不論已讀未讀均可報名入學

附告：本校膳宿俱備索章須附郵 校址：上海拉都路三一九號

上海市教育局立案

三極無線電傳習所招生

（學額）電信工程班第一學期及第二學期插班生各十名（資格）高中初中畢業或同等學力有證明者（報名日期）即日起隨到隨考（考試課目）國文，黨義，英文，理化，數學，（待遇）入學考試成績總評在八十分以上者免費入學畢業時品學兼優者負責介紹工作（開學日期）二月十八日（章程）函索附郵五分（地址）辣斐德路一二〇號 電話八四二二四

上海市政府公告

第416號

查本市第一屆普通考試業經上海市普通考試典試委員會錄取許侃等二十六名在案茲依照普通考試及格人員分發規程第二條及第三條各規定限各考試及格人員自本府公告之日起二十日內向本府報到填寫履歷書三份最近二寸半身相片兩張並呈驗及格證書及經歷證件以憑酌核依次分發仰各考試及格人員一體遵照特此公告

中華民國二十六年二月二十三日

本報科學獎金論文收稿

本報於復刊十週年紀念設定科學及文藝兩種獎金其章程業於去年雙十節公告茲值科學獎金徵文收稿之期特將本章程重新修正披露於後凡應徵者希查照本章辦程理並希注意後開『須知』各點寄稿爲荷

（一）大公報科學獎金章程

（一）本獎金定名為大公報科學獎金。（二）本獎金以獎勵我國青年學者從事高深科學研究為宗旨。（三）本獎金暫定為國幣二千元，逐年分給一名至八名，先行試辦三年，滿期如有變更，再行通告。（四）本獎金應徵學科，暫定為一、數學，二、物理學，三、化學，四、地質學，五、動物學，六、植物學，七、地理學，八、人類學與考古學八門。（五）凡本國大學獨立學院理科畢業生或科學研究機關研究人員，其研究論文有創見貢獻者，概可應徵，但須由所在機關主管人員，具函推薦，以昭翔實。（六）凡應徵論文，須於每年一月至四月底寄交上海愛多亞路一八一號大公報館，逾期不收。（七）凡應徵者，須開具詳細學歷籍貫年歲及通信處。（八）凡應徵論文，須用國文，繕清兩份，如有附圖，須用黑墨水繪製，欲附西文者聽。（九）論文審查，由本報館聘請專家，組織審查委員會辦理之。（十）凡應徵論文，經評定後，於每年六月底，在本報津滬兩版同時公佈之，其入選者，並得由本報發表之。（十一）凡應徵入選者於公佈之後，由本報館定期舉行給獎儀式。（十二）凡未入選之論文，一概退還。（十三）本章程如有未盡事宜，得隨時修改之。

（二）科學獎金審查委員題名

（附註擔任評定之學科）孫鏞先生（數學）嚴濟慈先生（物理學）曾昭掄先生（化學）楊鍾健先生（地質學）秉志先生（動物學）胡先驌先生（植物學）胡煥庸先生（地理學·氣象學）劉咸先生（人類學·考古學）

（三）應徵須知

（一）應徵稿件務須記明「科學徵文」字樣以免與他稿件相混（二）應徵稿件務請專寄上海愛多亞路大公報館經理室萬勿寄至天津本報致多轉折（三）稿件務請用雙掛號郵寄如用普通郵遞或致遺失本館不負責任（四）應徵者之姓名住址務希開明以便審查後寄還原稿如因地址不明以致退寄遺誤本館不負責任（五）應徵者若有詢問事件請函上海本館高元禮君接洽

大砲台

社會公認最高貴最漂亮之香烟

上等人士莫不樂於購吸

馳名全球六十餘年

另有三炮台出售▲

本報南昌分館啓事

本分館因清節堂舘址交通不便遷移算子橋五號新門面內在遷移之時遺失空白收據一册茲特聲明作廢以後如承各界訂閱本報或有惠刋廣告等事務祈直接向算子橋新分館內與熊飛接洽以免貽誤爲荷

本報揚州分館啓事

本報揚州分館行銷本報，每日係由鎮江鎮揚汽車轉揚州，今爲便利讀者起見，特變通發報時間，較前提早，如承 惠訂，無任歡迎。

本報總發行部啓

社評

德國四年計劃與對外關係

德國四年經濟計劃之由來及其目的，已詳於連日本報所載，茲不多贅，而但論其對於世界政治經濟之可能的影響及其在目前國際政局動向上之意義。四年計劃之所以見重於世，不在其爲有統制的經濟計劃，亦不僅在其爲以企圖原料自給爲目的之經濟計劃，而在其一面爲原料自給的經濟計劃，一面爲企圖準戰時體制的經濟計劃。所謂準戰時體制經濟者，蓋指由平時過渡到戰時之經濟制而言，其內容包含工業國防化，消費國防化，原料確保充足化，產業一般統制化，金融高度集中化，國民生活安定化，及勞力確保充足化等等。故四年計劃完成後之經濟，必然帶有兩種特性：第一爲國際和平主義相反之戰爭性；第二爲與國際經濟合作主義相反之極端孤立自足性。問題特在四年計劃本身是否有實現之可能而已。

當德政府發表四年計劃之初，世人多以經濟計算太不合算及技術上尚無把握之理由，疑其未必遂能實現，其疑觀狀況，恰與昔年蘇俄開始五年計劃相同。然在今日，則世論似已稍稍改變，蓋在目前一時，經濟上雖極不合算，而從長期打算言之，所損亦屬有限，人造絲之發達即其先例，加以德國對外經濟地位本極困難，即使不實行四年計劃，亦須每年擔負大量損失，何如爲一勞永逸之計？至於技術上之問題，則因合成樹膠之成功及斐雪爾式煤炭液化法之突然改良，已證明德國科學有迅速克服困難之可能，亦已不成問題。今日世人所視爲疑問者，無寧在德國國內經濟是否能更勝損失及國民一般是否能與政府一致邁進。然依過去歷史及目前政況觀之，此二疑問似亦非根本不可超越之困難。故四年計劃之有實現可能性，殆不容疑。

四年計劃一旦完全實現時，對於國際經濟及政治能有何種影響？顯而易見者有三：第一爲工業原料生產之革命，其結果將使現在之原料生產地方在經濟上大受打擊，其狀，當與從前化學染料製造法成功時產藍地方之農民非常困苦，及人造絲工業發達時產天然絲之中國及日本農民經濟破產相同。第二爲商品輸出力之增進，其結果將使德國在世界商場上成爲最嶄新有力的競爭者。第三爲戰鬪準備之眞正完成，其結果將使德國國威有更進一步的發揚。如將以上之抽象的說明，充以具體的預測，則在四年計劃完成之秋，最受其打擊者，在經濟上當爲對外貿易最盛，出產原料最多之英美；在政治上當爲與德最不相能之蘇俄及其與國之法國。

由是可知：英法美之重視四年計劃並敦勸德國共行經濟合作，除表面的詞令外，實有甚深的利害關係在；而德之一面聲明決不放棄四年計劃一面公然對英提出收回殖民地之要求，實亦別有足以自恃之處也。目前英德關於收回殖民地之商談，雖未聞完全終結，然依英當局在下院聲明決不退還現有之委任統治地，英國急遽通過大擴軍計劃案，及美國不贊成重行分割殖民地並遲遲進行美德商約等等事實觀之，恐德國於外交談判無效之後，終須一意向四年計劃完成之路邁進矣。然如上段所述，四年計劃本含有戰爭性及孤立自足性，是則四年計劃愈近完成，國際糾紛之因子將愈多矣。

西北善後逐步進展

顧祝同擬日內來京請訓

首都昨晨追悼西安殉難烈士

【西安二十三日下午二時發專電】顧祝同電京、擬日內晉京、向中央請訓、並商西北大局善後、候覆電定期啓程、行營經費、業經中央核定每月五萬餘元、毛邦初來西安謁顧事畢、二十三日返洛、

【西安二十三日下午五時發專電】鄧寶珊二十三日晨偕參謀長乘車赴鳳翔晤朱紹良、即返西安、孫蔚如俟鄧返省後、將同赴京、向中樞報告陝省政、並請示一切、

【西安二十三日下午二時發專電】陝變期間殉難之憲兵第一團團長楊鎮亞遺體、經軍委會電行營並派團副周震東來西安尋覓、二十三日已在西安城內前特務團部院內發現、當飭小工掘出、運兩湖會館裝殮、日內運京安葬、

【中央社南京二十三日電】京市各界追悼西安殉難諸烈士大會、於二十三日晨九時在淒風苦雨中舉行、靈堂設於勵志社、禮堂門前搭素花彩牌一座、上綴「浩氣長存」四字、禮堂內滿懸輓聯花圈、不下千餘件、一片素色、倍覺淒涼、靈堂中央設西安殉難諸烈士之靈位、左右分列蔣孝先・楊鎮亞・蕭乃華・蔣瑞昌・蔣堃・毛裕禮・湯根良・張華・洪家榮・暨士兵等烈士遺像二十一幅、供案置鮮花菓品等、與祭人員計到蔣委員長暨夫人、汪主席暨夫人、于右任・邵力子・陳調元・錢大鈞・陳布雷・谷正倫・馬超俊・王陸一・曾仲鳴・焦易堂・陳紹寬・暨中央軍官學校・政治學校・憲兵學校・警官學校等學員約千餘人、由蔣委員長主祭、並親自獻花、讀祭文、默哀、及向殉難烈士行三鞠躬禮、儀式哀壯、情況肅穆、當烈士家屬答禮時、由蔣堃烈士之子蔣劍鋒率諸烈士遺孤五六人向來賓跪拜答謝、蔣委員長見諸烈士遺孤均在稚齡、目擊心傷、面容益形悲戚、含淚盈眶、其內心之悲痛、實非常人所能想像、蔣夫人亦熱淚泫然而下、此時全場已被悲壯之空氣籠罩、哀樂重奏、祭禮告成、

行政院決議

改組陝省府

分任周伯敏等為廳長

豫湘粵省委亦有更動

李白任五路軍總副司令

【中央社南京二十三日電】行政院二十三日晨開三〇一次例會、出席孔祥熙・何應欽・蔣作賓・吳忠信・陳樹人・劉瑞恒・吳鼎昌・王世杰・張嘉璈・陳紹寬・張羣、列席鄒琳・彭學沛・秦汾・翁文灝・何廉、主席孔祥熙、

(甲)報告事項 (一)教育部王部長呈請修正中法教育基金委員會中國代表團章程第一條條文、增加財政部及北京大學代表各一人、請鑒核備案案、(二)國府交辦第二十三次國際勞工大會我國勞方出席人選、經由院轉請簡派朱學範為代表、姚定塵為顧問案、(三)軍事委員會函為廣西部隊業已遵令改編、茲擬特派李宗仁為第五路軍總司令、白崇禧為副司令、並簡派李品仙為第五路軍總司令部參謀長、張任民為廣西綏靖主任公署參謀長案、

(乙)討論事項 (一)陝西省各區行政直接秉承本院辦理、更調縣長、應由內政部核准、在陝西省政府未復常態、及經本院電令前、西安所派縣長不生效力、前經二九六次院會決議、並經分電遵照在案、現孫主席業已遵令就職、各廳長及省委亦已決定、陝西省各區行政、無再行直接秉承本院辦理之必要、由院電令各區專員、一體知照、並電知陝西省政府西安行營及內政部、決議通過、(二)實業部吳部長呈、奔農產獎勵條例及其施行細則・暨農產比賽會規則、施行已久、揆之現在情形、已不盡適用、擬予一併廢止、另擬各省市獎勵農產通則、請鑒核備案案、決議通過、(三)軍政・海軍・財政・實業・交通・鐵道六部、報告審查特種工業保息及補助條例一案意見、並經分別加以修改、檢同修正案、請鑒核案、決議修正通過、咨立法院、(四)內政・財政・實業・教育・交通五部、衛生署・賑務委員會、報告審查平市二十五年度地方普通營業歲入歲出概算書一案意見、請鑒核案、決議通過、(五)內政・軍政・財政・實業・教育・交通・鐵道七部、衛生署・賑務委員會、報告審查粵省地方二十五年度概算書一案意見、請核定案、決議通過、

(丙)任免事項 (一)決議陝西省政府應予改組、除已任孫蔚如為該省政府委員兼主席外、所有委員兼民政廳長彭昭賢、委員兼財政廳長朱鏡宙、委員兼教育廳長周學昌、委員兼建設廳長雷寶華、均應免本兼各職、委員王典章・李志剛・張雲元・秘書長耿壽伯、均應免本職、任命彭昭賢・續式甫・周伯敏・雷寶華・杜斌丞・楊毓楨・李志剛・王典章為陝西省政府委員、並以彭昭賢兼民政廳長、續式甫兼財政廳長、周伯敏兼教育廳長、雷寶華兼建設廳長、杜斌丞兼秘書長、(二)決議湖南省政府委員兼財政廳長何浩若另有任用、應免本兼各職、委員彭施滌另有任用、應免本職、任命尹任先為湖南省政府委員兼財政廳長、陳渠珍為湖南省政府委員、(三)決議河南省政府委員兼財政廳長尹任先另有任用、應免本兼各職、任命何浩若為河南省政府委員兼財政廳長、(四)決議廣東省政府委員劉紀文另有任用、應予免職、任呂為廣東省政府委員、(五)決議山西省政府委員王驥呈請辭職、應予照准、任命王謙為山西省政府委員、(六)院長提議、浙第六區行政督察專員兼區保安司令趙次勝、請辭本兼各職、應予照准、遺缺以徐箴繼任案、決議通過、(七)院長提議、豫第八區行政督察專員富維驥、另有任用、應予免職、另派陳伯嘉為豫第八區行政督察專員兼該區保安司令案、決議通過、(八)院長提議、派羅壽頤兼湘第一區保安司令、余範傳兼第三區保安司令、張共雄兼第四區保安司令案、決議通過、(九)院長提議、任命呂大年為本院編審案、決議通過、(十)外交部張部長、衛生署劉署長會呈、請派金寶善・陳志潛・許仕廉・吳憲・伍連德・晏陽初・朱章賡・陶保楷為國聯遠東農村衛生會議出席代表案、決議通過、(十一)外交部張部長呈請簡派譚伯羽為駐德大使館參事案、決議通過、

綏省駐軍定期檢閱

中等學生亦參加

【歸綏二十三日下午九時發專電】綏省府邇來對三月十五日舉行之抗戰陣亡追悼會、及十六日之大檢閱、加緊籌備、李宗仁等已有誄辭寄到、大檢閱除軍隊外、中等學生均參加、

【張北二十三日下午九時發專電】察西綏東交界陶林境內、忽發現偽西北救國軍、王振東為第二路游擊司令、劉贍荃副之、近極活躍、

【張北二十三日下午九時發專電】德王已到嘉卜寺、日內卓什海由張北・李守信由商都・同赴寺與德王商偽蒙軍政長官公署成立事、短期內即可實現、李並向某顧問詢偽軍防地分配機宜、某方征張北民夫千餘、星夜趕修公路、飛機場停機七架、飛行員及助手二十餘、駐張北城內東街民房、

察北偽軍編制蕪雜

【北平通信】綏遠前方剿匪戰事、告一段落後、除偽匪各部陸續反正、綏方派員點驗・收編・安插、並於被災區域散放急賑外、其先後收復各地、則積極修築防禦工事、並修築公路、充實民間實力、最近三個月以來、前方平靜、偽匪各部以作戰損失奇重、均在整頓之中、而蒙偽軍主腦人物德王、復以環境關係、應付極為困難、某方監視甚嚴、行動甚難自由、聞近曾派其秘書丁某一人、由嘉卜寺赴平、探覦近情、且有意伺機歸向中央、同時為避免某方之壓迫與猜疑、近復將其已組織成立之軍政府改為民政長官公署、所屬軍隊、則由德王自兼總司令、李守信任副司令、此間近日另有一種傳說、謂有某方軍隊一團、現已開至嘉卜寺、現正向察北開拔中、此部軍隊、並已改稱「蒙古軍」、其服裝亦已改易、目的未明、至於偽蒙軍隊現在之編制及駐防地點、據關係當局所接情報、大致如次、

㈠偽蒙軍總司令部、其總司令官為德王、偽一二兩軍屬之、總部現設嘉卜寺、其他各部隊分駐各縣、㈡偽陸軍第一軍李守信部、轄一二三四各師、駐於商都城內、李並兼任總司令部參謀長及前敵總指揮職、第一師劉繼廣部、所屬騎兵三團、迫擊砲一團、駐於商都附近者共兩團、第一團朱恩五部屬騎兵三大連及重機槍一連、駐於商都附近、第二團陳生部屬騎兵三大連及重機槍一連、駐於南壕塹、該部駐防此地、並負有監視張萬慶之責、第三團郭秀珠部、所屬騎兵三大連、重機槍一連、駐防商都、㈢第三師尹寶山部、所屬騎兵三團、迫擊砲一連、分駐商都、尹本人除兼指揮第五師外現並兼任偽警備司令、第四團門樹槐部、所屬騎兵三大連及重機槍一連、駐在商都、第五團朱子文部、第六團井得泉部、以上兩團所屬部隊及駐地均與第四團同、㈣第四師王振華部、所屬騎兵三團及迫擊砲一連、駐防商都、第七團崔宇瑩部、所屬騎兵三大連、駐防商都、第八團胡寶山部、原歸王英指揮、編為支隊、現為王部之中堅、其在東井子之八團、尚未補充、現所有部隊、駐商都北三十里、第九團宋萬里部、與前團同、㈤第四師寶子臣部、轄第十・十一・十二・三團、駐張北縣、該師有步・騎・汽車隊各一團、其人數槍械、則尤大於第一二三各師、㈥騎兵隊丁共昌部、轄特種兵四大連均駐商都、1・李天培部轄重騎砲四門、2・潘錫元部轄重騎砲四門、3・賈毓瀛部轄山野砲五門、4・杜岐山部轄平射砲四、迫擊砲二、㈦通信連重振德部、全連共百餘名、駐於商都、㈧衛隊連、人數駐地同前、㈨偽陸軍第二軍、德王兼任偽軍長、㈩第五師依恒額部、轄騎兵三團、機槍迫砲各一、各團均駐商都、(一)第十四團郭冠英部、(二)十五團于振瀛部、(三)十三團田英部、以上三團、各轄騎兵三連、㈩㈠偽六師四王爺部、人數不詳、分駐尚義縣、㈩㈡偽七師木克登堡部、自百靈廟全師覆沒後、尚未補充、㈩㈢偽八師包悅卿部、尚未編制完備、現分駐多倫沽源、以上四師多為蒙人、槍械人數均較偽一軍稍差、其教育訓練尤差、㈩㈣所謂大漢義軍王英部、現實有二千人、以胡寶山部為中堅、現亦駐商都附近、㈩㈤暫編步兵師張復棠部(即張萬慶部)實有一千餘人、駐南壕塹、㈩㈥航空隊、由某方負責、現有飛機十二架、均由某方派員駕駛、現駐商都、偽蒙軍之編制如此、看來似覺龐大、其實各部人數槍械、均極欠完全齊備、所有實力、雖不可輕視、然亦無須過於重視也、(二十二日)

川越今日來滬

田尻昨返日

【本市消息】日大使川越茂定二十四日晨早車來滬公幹、約四五日回京、赴滬期內、使館事務將由松村基樹秘書代為主持、又日本駐華大使館一等參贊田尻代川越大使返國向外務省報告使務、於昨晨九時由滬乘日輪上海丸啓程、預定在日勾留兩週、即行來華、

冀察政會將局部改組

鈕傳善等任經委會委員

北寧路局長亦將更動

【中央社北平二十三日電】冀察政會為增加工作效率起見、擬局部改組、聞政務處長楊兆庚調任秘書處長、津市府秘書長馬彥翀調任政務處長、北寧局長陳覺生專任交通外交兩委會主席委員、現任綏署秘書長王式九調任北寧路局長、上項更動如無問題、俟宋哲元返平後、即將實行、

【中央社北平二十三日電】冀察政委會以經濟委員會事務繁重、特增聘該會委員鈕傳善・冷家驥・及財務處長過之瀚、充任經委會委員、鈕接命後、二十三日晨赴津謁宋、有所商洽、

西北近影(八)

長江

闖過六盤山

我們在靜寧城中各事對付就緒後，已經深夜，胡宗南先生本人和他的隊伍在次日早晨就要南去。我們約定次日早晨六時半會面，預備見面以後，各自東西。靜寧城西一座村莊，以一條由六盤山發源向北橫流的小溪，隔山平和靜寧相望，長間的村莊，是那麼的寂靜，如雲的大軍曾經在兩小時前離開這裏，然而我們看不到絲毫大軍駐營的痕跡。村中小道，掃得非常清潔，村中房屋，門戶窗板依舊和平日一樣的完好，牆上沒有駐軍寫的路標，也沒有表示駐軍區分的紙條，這座鄉村的外形，仍然保持平日的原樣。要不是昨晚經黃希濂周士敏兩先生的預告，和今天沈上達先生的引導，我絕不能在外形上看出這是胡宗南先生軍部所在的地方。

我們差不多有一年不見了。他的衣服仍然那麼單薄，耳和臉凍成許多黑塊，有幾根手指因為凍壞了，正纏着白色的繃帶，我們穿慣了皮衣的人，不能不有相當的慚愧了。

有長期痛苦戰爭經歷的人，對於戰爭的了解，不會如普通人的皮相，以幾萬幾十萬的生命，在戰場上角逐，每天都是「生」與「死」的鬥爭，還不是兒戲，稍有些感覺的人，都得問問戰爭的目的和前途是些什麼？

英雄愛英雄，猩猩惜猩猩，和胡宗南先生對壘的三五戰爭名手，我從旁邊所得消息，似乎都發生了在敵對情況下彼此的傾慕，「將軍閣下」的稱呼，成為彼此彼此，徐向前西渡黃河，進入甘凉肅，民國以來，中國軍人之率軍出嘉峪關者，尚以徐向前為第一人，從「中國人」為本位的立場上看，反覺得徐向前這次出關計劃，相當為中國人吐氣揚眉。

話談得沒有止境，不過，一般的說來，希望以政治方法結束國內戰爭的期待，是各方面人共同的心理。一位年青活潑的副官，幾次向他報告時間，還沒有打斷我們的話頭，然而時間快到正午了，我既不能同他一道南行，我的目的地是在西安，我不能不向他告別，按照預定的方針，向東前進。

在靜寧東面的中央警戒部隊，對於我們的通過，盤問甚嚴，我們知道東去西安的麻煩不少，原來從定西搭我們汽車的兩個喇嘛，他們到青海塔爾寺朝佛返回東部蒙古，要我們帶他們到西安，在如此緊張情況下，我們為免人的疑慮，在靜寧把他們請了下車，車上連司機助手算上，總計只有四個人，然而盤查手續仍然非常嚴密，並且要報告上級長官，才放我的汽車通過。在第二重的哨線上，因為我們沒有看見，早時停車，幾乎被他先賞一槍！敵樓上有人招手，似乎他已早瞭望到我們在第一哨被檢查的經過，我們汽車才在突變和善的哨兵表情之下，慢慢的駛過。

這重哨兵經過後，再東至隆德，就沒有中央軍，因此前面是誰的軍隊，那裏有哨兵，我們都不知道。不過，我們每到一個村莊，都緩緩的前進，準備有人出來檢查，我們就行停止，這樣過了好些村莊，都沒有什麼動靜。這樣走了五六十里，我發現遠處公路已經被人挖斷，並且築有相當防禦工事，我想是問題到了，立刻命令停車，下車靜候檢查，等了幾分鐘，仍無消息，我判斷是東北軍撤退了，於是繼續開車。

在隆德城堞已在望的近距離中，公路南面村莊走出一位青年的步哨，司機說：「果然來了。」我們被他帶進一個破敗的村鎮內，去會他的連長，而他的連長卻已經到隆德去開羣衆大會。會到他們的司務長，纔知道他們是郭希濂師長的騎兵，駐防隆德的，是舊友陳大章所屬的騎兵團，我們趕緊打電話通知陳大章先生，而他亦已到會場開會，沒有法子，只好請那位司務長押我們進隆德城，見了陳大章先生再說。

押到城裏，我穿的一雙大氈鞋，不便走路，勉強到了會場，許多軍隊和民衆，正在開援綏大會，街上貼滿了各種刺激人民熱情的標語。不過，我是剛從綏遠來的人，綏遠情形，大致還知道一些，現在並不需要「援」，因為並不危急。在雙十二事變之前，綏遠已經過了緊張階段，我們今後對外的問題，當然是「第一」的問題，但是這個「第一」的問題，是需要有整個的辦法。不過，用「援綏」來刺激民衆，是西安事件後作羣衆工作的重要方針之一，我們可以得到當然的了解。

陳大章先生，現在是鬍鬚皆長，滿身灰土，腰上帶着一枝左輪，拿着標語小旗，領導羣衆拚命的呼號，毫不似從前安詳的性格。他對我說：「現在情形不同了，士兵心理也不同了，不信你看看罷！」他談了許多理論，頗為激昂慷慨。

「我們這裏絕對不准通過汽車，不過，我們相信你的態度很公正，絕對負責送你到平涼，」護照和通知沿途的關卡都已承他照辦，並且特別通知最要緊的關口六盤山的步哨，放我們通過。

似乎我們走運，布防六盤山一帶的周連長半路上來搭我們的車上平涼，因為有他在車上，通過六盤山頂時，他伸頭出窗外和他的部下談了幾句話，我們就託福走過了最不易越過的六盤山卡哨了。

下了六盤山，公路甚好，我們以八十公里一小時的速度前進，因為最困難的地方已經安全過去了。我們心中如放下了一挑重担。風馳電掣，宋代楊六郎血戰把守過的三關口天險一會又留在我們的車後面了。

快到平涼西面四五十里的地方，前幾天有一羣土匪，剛才被軍隊打跑，我們經過時，一切都平安，到了平涼城後，我想這回硬走西安的計劃，大致可以期望相當的順利。

平涼雖屬甘肅重鎮，因西隔六盤山，其軍事地理上的價值，與關中構成一單位，而不與蘭州合為一區，左宗棠經營寧夏時，即以平涼為用兵根據地，總綰陝甘寧三省，將來西北邊防，亦當以此為重要交通樞紐點。

六盤山東西兩面大路，還存着不少的夾道楊柳，皆為左宗棠當日之遺留，以當時交通工具之簡單，他的道路路面仍比現在國道路面為廣，此公胸襟之遠闊，實不同於當時凡俗之武夫。惟時至今日，左公柳已喪亡十九，長安至新疆之大道，僅若干處略存左柳以引前人辛苦經邊之回想，其實用的價值，實已渺無可稱述。今則汽車路所經，多繞舊日大車道而另闢途徑，棄舊謀新，後來居上，乃為歷史之必然，左公有知，幸勿以此自慼。

當時駐平涼的是王以哲軍，為陝變後所謂「西戰場」的主力，王氏以病去西安，由吳克仁先生代理，吳氏豪爽痛快，語出衷誠，我覺得他對於陝變前後，東北軍的心理，說得最為真切。

東北軍入關以後，老家失守，五六年來，身受流離顛沛之苦，故煩悶為東北軍普遍一致之心理，自開入西北「剿匪」，最初以為容易解決，「剿匪」工作告一段落後，即可展開「回家陣容」，然而戰爭經過，指示勢力耗喪之可期，而回家前途之無着。去歲共產黨政策一再轉變，使東北軍「剿匪」信念，根本動搖，而綏戰爆發，刺激特甚。二層將領之間，早已磨擦甚力，日積月累，終至於不可收拾。

平涼對於西安情況已較真確，我們於是決定二月二日一天的工夫，從平涼趕到西安。天還在微明，我們的汽車已在準備開行，王以哲的秘書長苑邱章先生趕來和我們同車，加路順涇川河右岸而下，加速馬力，四十分鐘跑了七十里，沿途有許多棗林，可惜在冬季沒有吃便宜鮮棗的機會。西蘭公路到平涼以下，路基路面皆漸不如西段，涇川汭河的木面長橋，現在是可以通車了。但是這座橋塌過好幾次，每一次塌的原因，都是橋基不固。

人北剮凡店乃伍無綴途出還常　移間紅
之軍官廚，多以術軍既來些發　動亦軍
苦絕士司以設後，官無的人現在的不過邵不
！不佐荼謀法，勢與光。多東陝眞能去州固
能，從簡合返不士明因半北甘象知的以。
知故，單設家能兵，為是人一，紅標後
今非多之經又不，且在軍開帶心軍語，
日今為生營不退直有軍隊的城猶在，已
東日過活小可伍綢家隊中飯市檔大而能
北之去。小能，口之中退館中惝道倉看
軍東之學飯，退之下前伍，，。上卒見

甘肅善後問題

軍事財政亟待整理

蘭垣物價高漲人心浮動

政務進行尚未恢復常態

【蘭州航訊】自中央軍入陝、西北和平局面展開後、蘭州表面上遂日趨於安定、惟甘省公私方面、本已山窮水盡、善後問題、如省當局得中央指導協助、盡其最大努力、或克有濟、先言軍政、在客歲剿匪軍興之際、甘境駐軍本已不少、斯時雖各軍系統不一、然中央命令、除中央直轄部隊外、對其他各部亦都能貫澈、迨陝變後、軍額倍增、情形轉趨複雜、此統一局勢、無形摧毀、現時甘省已倒退至民二十以前馬鴻賓主甘時代之狀態、河西十七縣、隴東五縣、隴南十餘縣、所有地方縣政及財政稅收、受軍事影響、省令已不能及、將來軍事善後之措置如何、殊堪注意也、省庫經此打擊、據財廳方面表示、如延宕三個月後、仍無解決辦法、即維持政費、恐亦不易、省府各廳合署後、人少事增、本較繁忙、但目前狀態下、各廳公事頓減、每日收文僅寥寥數件、各廳職員閒來均以閱報寫信以消遣此八小時辦公時間、聞于主席在西安、正為此事與顧主任安商恢復省政辦法、蓋長此久延不決、省政絕難維持、推進更談不到、蘭州對外交通、除航空有歐亞班機外、僅賴有國營西蘭公路、蘭市近年已粗具近代都市之雛形、凡資本社會一切日用商品、市面商店均有陳列、最近全市人口統計、竟達十萬以上、消費量亦比例激增、惟蘭市自身生產、則等於零、故與陝變起後、陸空交通一斷、蘭州與西安聯絡被截、市面頓現恐慌、貨物價格、與日俱漲、米麵價幾較平時激增一倍有奇、麥每百斤由六元增至十二元、米由二十五元增至三十三元不等、蘭市平時本多謠、在此時局未明朗以前、空氣時緊時弛、謠諑尤繁、一夕數驚、舊曆新年前後、物價高漲、人心愈益浮動、此種現象、截至現在、因陝局澄清、在程度上始相當減弱、然欲澈底恢復常態、除軍政條件外、勢必在西蘭公路交通完全復原以後方有望云、(十九日)

劉峙請假返原籍

昨晨過杭赴贛

定兩週後回豫

【中央社南京二十三日電】劉峙已向軍委會請假返贛吉安原籍掃墓、約兩週後返豫、

【杭州通信】劉峙於二十二日夜十一時乘專車由蘇嘉鐵路轉道過杭、該專車在蘇停留十餘分鐘、即開駛抵杭、二十三日上午九時十分到杭、保安處長宣鐵吾等蒞站歡迎、該專車在城站停留一刻鐘、即駛南星站換乘汽車渡江、與劉氏同行者、有劉夫人與江西第六區行政專員蕭炳章及隨從等十餘人、記者復搭專車送劉氏至南星站在車中會與劉氏談話、據談三中全會開幕以至閉幕、經過均頗順利、本人將返贛之吉安原籍掃墓、在贛約勾留一二星期再返豫云、劉氏并表示西湖極表羨慕、惜無時間逗留小遊云、(二十三日晨)

蔣夫人

昨由京來滬

【中央社南京二十三日電】蔣夫人宋美齡女士、二十三日晨在勵志社參加西安殉難烈士追悼會後、即赴明故宮機場、乘蔣克斯巨型機飛滬、蔣委員長會親往機場送行、

何鍵來滬

余漢謀日內離京

【中央社南京二十三日電】陳誠何鍵在京公畢、二十三日上午分別乘車赴滬、轉返任所、

【中央社南京二十三日電】余漢謀現因在京尚有公務接洽、須勾留數日、定二十五日或二十六日離京返粵、

綏蒙會全體大會

定下月中旬舉行

並開週年紀念會

【歸綏二十三日下午十時發專電】綏境蒙政會定三月十七日舉行週年紀念會、即日起并舉行全體委員大會、商討建築會址推進各項建設事業諸問題、阿王日內即由旗來綏籌備、沙王二十三日有電到綏、稱本人已定三月二日在札薩克旗舉行開印典禮、三日即起程來綏、在阿王未到綏前、囑由康王籌備一切、康王定二十四日召開蒙政會週年紀念籌備會、綏蒙會二十三日并分電各蒙委、請於三月十七日前來綏參加典禮、并出席全體委員會議、

鄂烏兩旗

爭執已停止

沙王電京報告

【歸綏二十三日下午九時發專電】鄂托克旗・烏審旗糾紛、沙王阿王已派員前往調處、頃沙王電中央報告兩旗爭執現已停止、一俟調處待有結果、當再報告、

津修械廠失火

【中央社天津二十三日電】津造幣廠前奉令改組為修械廠、內有工人二百餘名工作、二十三日晚五時十分突因轉電處爆炸起火、幸經極力搶救、至六時許始熄、計延燒辦公處八間、未波及各部、損失在萬元左右、

王靖國返包

後套地方安靖

【包頭二十三日下午十二時發專電】王靖國在後套召開屯墾會議、並視察防務畢、於二十三日返包頭、王談後套因糧價漲貴、農村經濟寬裕、社會安定、並因屯墾部隊散居各處、故夙稱遍地之後套、今則盜匪斂跡、防務鞏固、

×××

東京各報評全會宣言

多認中日關係可樂觀

證明我政府益臻鞏固

【中央社東京二十三日電】此間各報於評論三中全會宣言時、一般均認該宣言足以保証中日間關係正在變更之樂觀觀察、且亦為中國國民政府地位更形鞏固之明證、朝日新聞社評、謂三中全會宣言在大體上有協調之性質、吾人應加注意、日本國民不應坐失此良機、日本政治家、尤須為整個遠東時局計、緊握此極端良好之機會、該報結論特別指出宣言中申斥共黨、謂於此可見國民政府不欲激動日本之苦心、而留有與日本誠摯妥協之餘地也云、報知新聞社評、謂三中全會宣言中、既無排日之決議、復無聯共之表示、此種事實與三中全會召開前一般預測相反、且亦非吾人意料所及、該報繼謂現於此次宣言中、緩和排日主義及拒絕聯共之精神、足以表示中央政府之益臻鞏固、及中國統一之被重視也云、讀賣新聞亦對宣言之斷然拒絕聯共之觀念、表示滿意與歡迎、並斷言唯其如是、既陷僵局之中日關係、方可覓得友好解決之途徑云、

滄石路建築聲又起

龍煙鑛事亦在接洽中

【中央社北平二十三日路透電】據此間華字報載稱、滄石鐵路之建築、將由日本供給技術上之助力、並值價一百五十萬元之鋼軌火車等物、中國當局則供給人工與鋪路之石子、中日當局、刻正進行談判、俾該路早日開築、按滄石鐵路前本擬展至天津、此項計畫、今已變更、因滄洲至天津之路基、尚未填平也、

【中央社北平二十三日電】日使館加藤談、(一)日派經濟專使來華說、使館尚未接到報告、(二)中日經濟提攜應在互惠條件下進行、一切任何方面不能出以侵略手段、華北中日經濟開發、接洽如何、不知其詳、關於開採龍烟鐵鑛事、日方近派調查員往返接洽、但結果如何亦未悉、(三)豐台日軍建飛機場說、未聞此事、惟增設兵營則誠有之、現正由中日雙方接洽中、不久可解決、(四)平市韓人設立賭場、經日方協助取締後、已有成效、對無業韓人安置辦法、使館正研究中、

宋子文發起籌組 長江米糧運銷公司

調劑全國糧食運銷 先進行救濟粵米荒

章程正草擬短期內可成立

【南京二十三日下午十時發專電】救濟粵米荒辦法、粵建廳長劉維熾已與經委會常委宋子文商妥、由宋子文發起籌組長江米糧運銷公司、資本暫定千萬元、治標救濟辦法、乃先將無錫·蕪湖·贛·湘各地產米大批運粵銷售、治本辦法、乃逐步開闢粵農田、減少桑田、改良稻種、設法增加糧食生產、組織章程刻在草擬中、短期內可成立、將來全國糧食運銷、亦負責調劑、

【南京二十三日中央社電】財部以粵省進口洋米、既已享受半稅記賑之特別待遇、自應以行銷該省範圍爲限、俾符中央救濟粵米荒之原意、頃已令飭總稅務司、嚴禁此項進口半稅洋米轉銷他省、

日衆議院質問戰

杉山解釋擴軍理由 農村問題亦有辯論

【同盟社東京二十三日電】衆議院預算總會於二十二日下午七時三十三分再開會議、至十時始散、在會中主要之質問與答辯情形如此、

船田中(政友會)問、「陸軍迭次發行小冊子等、以促進國民關於非常時局之認識、該小冊子中有戰爭不可避免之前提、現在確爲如此情形乎、」陸相杉山答、「當局因認充實軍備、始得防止戰爭、故期待國防之充實、」海相米內答、「本人意見亦與陸相同、」船田中問、「滿洲朝鮮台灣各地現正樹立經濟計劃、據本人意見、應開包括日本與此等各地之經濟會議、首相對此意見如何、」首相林答、「實有召開此種經濟會議之必要、故擬於將來考慮此問題、」船田中問、「關於開發華北中日經濟之問題、有考慮具體的提携方法乎、」林答、「關於經濟提携、有紡績業之進出、興中公司之電氣事業、鹽業與栽培棉花之技術的指導·建設鐵路計劃等、爲已經着手實施之計劃、」船田中問、「爲充實國防、建設國家起見、不得不在海外求其資源時、外務省對此方針如何、」外相林答、「現由各國進行、關於分配資源之交涉中、吾人期待實現資源之公平分配、」船田中問、「日本滿洲與殖民地成爲一體樹立經濟計劃、至爲必要、請問首相意見如何、」首相林答、「本人感念與船田之見解相同、政府現正向此方針進行中、」

【同盟社東京二十二日電】與軍事豫算有關聯之日俄關係、現爲議會中討論之中心題目、政友會代議士船田中二十二日在預算總會關於此問題質問、謂「陸軍充實軍備之用意、係立於對俄戰爭不可避免之前提條件乎、又在俄滿國境常有日俄兩軍[illegible]不宣而戰之[illegible]、在此情形之下、政府果有和平解決日俄關係之希望乎、」陸相杉山外相林等說明政府根本的見解如次、「陸軍充實軍備、非以戰爭爲目的、乃以此爲防止戰爭也、至於日俄關係、尙未絕望、截至今日爲止、蘇俄頗多無誠意之點、然如蘇俄反省此點、撤除其脅威他國之遠東軍備、停止共產黨在中滿之赤化工作、則日俄親善非不可能也、」

【同盟社東京二十三日電】政友會船田中二十二日在衆議院預算總會質問曰「滿」產業關係、對「滿」事務局總裁杉山對此說明開發滿洲產業五年計劃之大要、其內容如下、關於滿洲產業五年計劃、徵聽「滿洲國政府」當局者之非公式說明、現由關係機關研究中、計劃內容有鑛業·工業·農畜產業·交通·通信各部門之開發事業、其主要目的根基於適地適應主義振興重要產業、並在安定「滿洲國」經濟政策之經濟上、力謀民族之協和、又講究日人移住滿洲之容易且便利方法、政府因有考慮本計劃、與日本產業之調和、故其實施未必對於日「滿」間通商貿易狀況致急激影響、然爲日滿經濟之合理的融合計、尙要檢討各產業部門、又關於籌備資金、須要研究適當方法、政府當局現與「滿洲國」當局協力進行研究、以期實現此項計劃、

【同盟社東京二十三日電】二十三日之衆院預算總會上午十時開會、民政黨之村上國吉關於產業國策之確立、質問首相林後、復與農相山崎之間、關於農村救亡對策產業組合論等、反覆辯論、費時甚久、彷彿入農村政策之課堂、結果因村上之質問而引起各大臣之答辯、其中可注目者有下列各點、首相林曰、「目下尙無對於產業組合卽設調查機關之意、」藏相結城、「關於工業與農業之調和、有研究之必要、爲振興農村起見、對於農村工業之發展、有講求何等方策之必要、」農相山崎、「今日農村疲敝之原因、第一由於日本之農村係小農經營、第二由於無應付明治以來經濟狀態變化之準備、第一之對策、須謀低減生產費與販賣統制、第二之對策有講求共同經營等方法之必要、許多產業組合之中、有不能令人滿足者、對產業組合本身之反省、擬促組合自治的管理之法律、擬於日內提出、負債整理案亦擬提出於本屆議會、目下正在研究、」

東京市場活動

連日証券均漲

【同盟社東京二十三日電】東京証券市場、以時局有關係之証券爲中心、連日表示活動狀況、二十二日因實方大買、各種証券均漲價、前市閉至下午一時四十五分、後市至三時始開、其成交數長期短期現貨共達一百五十萬股、打破本年一月十二日成交數一百三十萬八百股之記錄、而造成開設市場以來之最高記錄、因此短期收盤直至下午七時始畢、交易所會員組合因長期諸股票騰漲、將六十種各股票之委託保証金分別提高兩元乃至四元、定於二十四日起實施、

陝西旅行寫真 (五)

「黃帝轎陵」在中部縣之北，高百丈，周及一里，有古柏萬章，中爲黃帝衣冠墓，(轎陵)年來中央爲發揚民族意識起見，每年春季迭派大員來陵掃祭，卽所謂民族掃墓節是也。(沈逸千畫)

上午之衆院豫算總會、完全爲村上之質問應答所獨佔、午後零時休息、一時半再開、加藤鐐五郞(政友會)登台曰、「由鐵飢饉至最近鋼材漲價之影響、余認爲重大之社會問題、其對策如何、」商相伍堂答、「鐵飢饉爲重大之社會問題、余亦同感、其對策在於速謀生產之充實、與需給之調節、同時取締販賣者之居奇、」加藤曰、「日鐵法之制定、非失敗乎、關於鋼鐵需給之豫測、非錯誤乎、」伍堂曰、「日鐵法之制定、決非失敗、關於需給推算、當時或多少失之過大、然今後斷不致有誤、」加藤曰、「銑鐵輸入之希望如何、」伍堂曰、「日本之需要約三百萬噸、一半由內地供給、一半大體由美國入口、」加藤「十二年度鐵之需給計算應請明白表示、並加以說明後、加藤又問、「將來鋼材之生產能力有何預計、」伍堂答、「將來鋼材之生產能力、日本內地可出六百萬噸、日「滿」合計當以八百萬噸爲目標、」加藤問、「政府是否許可提高鐵價、」伍堂答以現在碍難說明、加藤又問、「聞發售鐵鋼之機關、日滿共同設立之豫料情形若何、」伍堂答以尙須再檢討、現正研究一元化之方法等語、加藤乃自此論及中小商工業問題、謂對於此等被大資本壓倒之商工、政府應採取劃期之政策云、繼由昭和會之金井正泰質問首相林拒絕黨人入閣之理由、林謂當時形勢如此、不得不然、金井復對於改革行政機構與廢除拓務省及改革司法制度蹂躪人權等問題提出質問、均經林簡單辯明、

【同盟社東京二十三日電】本日衆院大會開會於午後二時、首由議長富田述明自明日起、除星期一·四·六例會以外、亦須於適當時期召開大會等語、於是進行議事、政府提出軍事救護法中之改正法案與北海道舊士人保護法中之改正法案、當由內相河原田說明提案理由後、開始由民政黨之楓內良平關於救濟欵項與人數發生大差提出質問、河原田答、「以現狀而論、此種程度認爲適合、此外並非僅以現欵而救濟、今後爲二千五百人之肺病療養起見、新設病床與夫各種救濟方法、亦正在考慮中、」陸相杉山起稱、「我國人人皆兵之制度、較諸萬國、至爲優美、但不能認爲保用兵制度、現即由救護法當可充分救濟、至於其他方法吾人並未考慮、」海相米內答、「余意與陸相之答辯相同、」伊藤岩男(政友)質問如下、「入伍兵之待遇如何改善、救濟入伍兵士之家族其方策若何、對於未徵者課以徵兵稅果若何、有無創設新稅之意、」陸海兩相與內相均有答解、民政黨之升田憲元起稱、「本案內含有重大缺點、且於觀念上發生根本謬誤、如擴張救護範圍、則認爲需預算一千九百萬圓、但實際上僅計及一百餘萬圓、結果當損害已受救護者之利益、故認爲此項改正案不能實行、」河原田答、「改正法案後、人員可增至七千人、認爲在預算範圍內當可籌出、萬一欵項不足、其補充費亦可考慮、」坂東幸太郞(民政)與河原田對於北海道土人問題有所問答、繼由松本治一郞質問如下、「軍費膨脹與軍事救濟費之不均衡、究不知軍部當局由所謂廣義國防之見地上作何觀察、兵士家族之生活保障、國家應認爲當然之義務、政府有無制定保障兵士家族生活法之意志、」松本治一郞又引述創立廢兵院之飯島大佐所談、說明廢兵之立場如何困難、且咀呪國軍、懷恨國家、甚至有謂倘吾人身爲將校、當不至遭此痛苦云云、可見反軍思想、實懷胎於此、當時議場爲之肅然、陸相杉山答、「擴張軍事救濟法、余極表同情、但軍隊以勝敵爲其第一目的、努力於第一戰之整備、而行使最少限度之要求、惟對於此處實難應付、至爲抱歉、」河原田起稱、「兵士家族生活之扶助法尙未達到提出之時期、」議長將兩案歸併交委員十八人審查、午後五時八分散會、

日本之國貨運動 〔續〕

吉野信次著 李祖虞譯

因此決議之結果，遂於昭和二年四月，公布爲國產獎勵起見，關於會計法特例之法律。同年年末，更公布實施施行該法律之勅令，其內容之大體，總之，凡政府所爲之實買承攬等契約，槪須採用投標方法，此爲會計法上之大原則。但今爲國產獎勵之必要起見，實已對此原則，開一特例，即許其用指名競爭，或隨意契約之方法，以購用國貨，或使用國貨以充所承辦工事製造之材料是也。因有此特例，凡較外國品價値稍高之貨物，因係國貨而亦爲政府所購用。在外國之立法例，關於此點，每有其價不得高過外國品若干成之制限。而日本之法令，就此，則無任何之制限；然究不能因其係國貨即漫然將過於高價之貨物，强使官廳購用。故適合於官廳購用之品類，應預由大藏大臣決定，而通知各省大臣。至於大藏大臣之決定，亦應向國產振興委員會豫爲諮詢，而該會不特就各物之品質價格逐一審査，即就製造此物之工業，在國內之發達狀況等，一切事情，亦加考慮，而後決定之。迨昭和九年年底，適合於官廳購用之品類，已經指定者，計有七十一種。

該會對於第三項之諮詢，認爲欲使國貨使用得以普及，首須依賴一般國民之自覺及其協力，實非容易實行之事，然而目前緊急之設施，宜講求左列之方策，故其奉答之趣旨如下：

一．爲使一般國民澈底了解國產振興之眞正趣旨起見，特由民間團體發起開催博覽會展覽會等設施，而由政府交付補助金；或爲其他之援助，但此種設施，往往有形式趨於華麗，內容欠缺充實，不能發生適當有效效果之流弊。故其計劃，應以左列之方針爲準據：甲．凡出品物，須以其品質價格比之輸入品，毫無遜色之國貨爲限，是爲原則；如與輸入品並非同一，而可爲其代用之國貨，尤須使之出品陳列。乙．基於上開之方針，對於出品物，務須嚴加選擇，即設置有權威之審査機關，凡出品，非經其鑑査，不得陳列。丙．其設施之計畫，應以樸實爲主，決不流於華麗。

二．囑託國產振興有關之民間團體，或道府縣等地方官廳，使其用左列之方法，爲關於國產振興之宣傳，以推及於全國。甲．講演會之開催。乙．國貨愛用週之設置。丙．振興國產有功人之表彰。丁．論文歌謠標語之募集。戊．宣傳傳單及小冊之發行。

三．囑託遞信省，利用郵政之戳印，以爲國產振興之宣傳。

上開之設施，並無特別新奇之事。然適値世界各國無不努力於國貨愛用之運動，勢極旺盛。故日本亦官民一致，積極進行。其創設火車展覽會等，使優良之國貨得在主要都市巡廻展覽，則實爲新奇，而足惹人注意者也。

迨昭和四年，濱口內閣成立後，解決金解禁之問題。於是愈益痛感國貨愛用輸入防遏之必要。雖從國產振興委員會設置以來，繼續不斷努力於國貨愛用之運動。但至此政府益覺有喚起國民注意之必要。故昭和五年爲使國貨愛用徹底普及起見，又向臨時產業審議會諮詢應採如何方策。此種諮詢問題，原屬陳腐，然而當金解禁之難局，爲期經濟界之進展，實須更徹底普及國貨使用，以防遏輸入，最爲緊要。此即政府所高唱之趣旨。該審議會對之，奉答如下：

一．優良國貨之選定 爲圖國貨之使用普及起見，應就現在之國貨中，選出其品質價格不劣於外國品，而充分可爲其代用者之種類．品目，使一般人周知之。此方法固有種種，但使民間之有力團體擔當選定之責任，而經有權威機關之審査後，始表示之於一般國民，實爲一種最有效適當之方策，茲若進一步，而由國家特設機關，依民間事業人之聲請，就內外品之品質，爲比較檢定，或更爲有效，此則尙須考慮之問題也。

二．官廳用品之以國貨充當 關於官廳用品之國貨充當，其會計法特例之法律，已經制定實施，而又設置海外支付節約協議會，使就海外支付之節約，爲調査，固可認爲已有相當之設施。然而官廳究爲國中最大之需要人，其使用國貨與否，實於一般人之愛用國貨能否徹底，影響不少。因此政府爲使愛用國貨愈益徹底起見，應對於府縣市町村等地方自治團體，亦用對於官廳同樣之方法，使之就其用品優先採用國貨。又關於充當官廳用品之優良國貨，其規格等應制定一定標準，同時並應依民間事業人之聲請，爲之試驗檢定。如經檢定合格者，即付與一種標章，證明其爲官廳用之優良國貨。此種方法，實便於使一般國民間接得以辨別何者爲優良國貨也。

三．商品係國貨之表示 現在優良之國貨，往往有被誤認爲外國品之事例，故爲解除一般國民之誤解，並使之認識國貨之眞價起見，對於此類商品宜使有足以識別其係國貨之表示。

四．固有國貨輸出之獎勵 日本固有之工業，亦頗多優秀之技術經驗，應用之於輸出品工業，以積極圖謀輸出之增進。此外，因須變更外國品崇拜之氣風並普及國貨愛用之思想，又亟應採用展覽會·博覽會·明信片及其他印刷物·電影·講演會·講習會·國貨愛用週等一切方法手段，以期宣傳之徹底。此則最爲緊要，無待言也。（未完）

粵湘鄂贛 特產展覽

下月一日開幕

【中央社廣州二十三日電】粵湘鄂贛四省特產展覽會定下月一日開幕、粵籌備會二十三日電京、請主委劉維熾回粵、主持開幕禮、

政友會

內部糾紛 益趨激烈

【東京二十三日同盟社電】政友會因地方交欵問題、形勢逐漸激烈、二十三日在議員會席上、畢竟達到破裂點、由大本·石川及其他數人提出意見如下、「關於削減地方交付金、農村對於現內閣有何不平不滿之處、應列舉之、吾黨此間尙未決定黨之根本方針、故地方認爲政友會態度冷淡、缺乏誠意、而加以攻擊、黨幹部應迅速確立根本方針、農村之不平、倘置於不顧、將有化爲狂瀾怒濤之形勢、特此警告、陸海軍豫算中之不能實行者、爲數達四千六百萬圓、須與政府交涉、」幹事長安藤對於上項意見、答以自當以誠意善處之等語、但經同人等認爲不可、又大口與政務調查會進行研究提出調停方案、最後則議及黨部應決定具體方策、幹部不得已、答以須充分商議等語、總之、對於交付金問題形勢忽然惡化、此事當與該黨總裁問題同爲黨內之嚴重關鍵矣、

兩日輪互撞

地點在溫州洋面

損壞甚重詳情尙不明

【本市消息】昨日下午本埠接得報告、有日本輪船兩艘、在溫州洋面霧中互撞、據調查失事地點在溫州外海面即北緯二八度二四分、東經一二四度五十七分、兩日輪一爲吉田丸一號、一爲Nanshin 丸二十三號、于昨日上午駛至上列地點、因海面有大霧、兩輪在重霧中行駛、未能覩瞥、及至相近發覺、彼此均不及避讓、以致猛然相撞、該二船被撞甚重、閧船身均已毀壞、現在海面漂流中、船內之船員人等是否安全、滬上尙未得到確切報告、但知兩輪均極危險也、

另訊、在基隆附近之台北州後水郡富貴角(即台灣之北)方面、昨晨有一荷蘭輪船亞西亞號重(一二五〇〇噸、)在該處觸礁擊毀、詳情尙不明、

津日鮮浪人搶貨案 海關昨提抗議

賠償損失懲罰肇事者

【天津二十三日下午十一時發專電】日鮮浪人搗毀海關倉庫强搶私貨事、日警署顏面攸關、曾禁日報刊載、事後逮捕主犯入江等十名、津海關已向日領提出抗議、

【中央社天津二十三日電】津海關對日鮮浪人於二十一日晨搶刦貨棧沒收之走私貨物事、二十三日已向日駐津總領館提出抗議、要求賠償搶刦之損失、懲罰肇事之人犯、並保證不再發生此類情事云、又日領館以該項肇事人犯內中有三日人、二十三日已傳訊懲戒、至海關二十日晚破獲之私貨、共値五千元、浪人所搶去者達半數、

日候補外相 佐藤歸國

昨日抵港之談話

【同盟社香港二十三日電】有力之外相候補者駐法大使佐藤尙武二十三日乘靖國丸入香港、發表談話云、余並未接到政府就任外務大臣之交涉、余之外交官生活已三十年、爲大使級中之資格最老者、擬於此時引退、讓諸後進、然關於應付目下內外非常時局之外交方針、余亦有意見、如被採用、當加以考慮云、

中大教授 袁翰青之榮譽

獲荷皇家學院化學獎金

【中央社南京二十三日電】荷蘭皇家學院爲紀念大化學家范霍夫、集有基金、由化學家五人組會管理、每年以利息作獎金、分贈各國靑年化學家、我中央大學化學系教授袁翰青頃得通知、已獲本年獎金之一部、國人獲此項獎金者尙爲首次、

去年之鄂岸 鹽稅收入暢旺

爲歷年最高紀錄 放鹽數量亦大增

【漢口通信】鄂岸去年鹽稅收入、爲歷年最高紀錄、同時放鹽數量方面、亦有同樣之增進、一切情形、彌可樂觀、茲特從鹽務關係方面探得鄂岸稅收放鹽等情況如次、

◇稅收◇ 二十四年份一三·七〇九·六九〇·六一元、二十五年一五·九八六·一〇六·〇五元、兩者比較、後者增多二百二十七萬六千四百十五元四角四分、復以二十四年全年稅收總數、按十二個月平均、則每月之數、約爲一百十四萬二千一百餘元、而二十五年比二十四年增多之數、不啻達二個月之譜、又以鄂岸歷年稅收最多之年份論、當推二十三年、其全年總數約爲一千五百九十一萬四千餘元、(係除去補繳場稅七十餘萬元之淨數、)而二十五年之數、亦爲除去補繳場稅、仍達一千五百九十八萬六千餘元、尙增七萬餘元、且二十三年之增多、實因仍納關係、無形中已使稅率提高、故其稅收自增、若按其實際之放鹽數量、則並未有若何之增加、而二十五年則稅收與放鹽數量同增、且是年復減低稅率十八縣、其情形自非二十三年所得同日而語、

◇放鹽◇ 二十四年一·九八六·六七三·二七〇担、二十五年二·二六二·六三六·三一五担、後者實比前者增多二十七萬五千九百六十三担零四斤半、鄂岸歷年放鹽最多之年、爲二十二年、全年放鹽總數、折合市稱、共計二百十六萬二千八百五十九擔四十五斤半、較之二十五年全年所放鹽斤、則尙少九萬九千七百七十六擔八十六斤、就上兩項數字核計、則二十五年之稅收與放鹽、均已打破鄂岸歷年以來之最高紀錄、此種特殊之進步、欲言其所以致之之原因、要爲(一)鄂岸二十五年上半年農產豐收、人民購買力較强、(二)稅警積極整頓、緝私力量進步、(三)鄂區私鹽、素以實鹽爲最、現對於實鹽地及銷區均已分佈稅警、包圍防堵、並劃定運銷實鹽假道路綫、嚴加查驗、以杜偷漏、又應城實鹽局亦於二十五年十月十日實施管理實鹽、(四)鄂區鹽務組織、經數載整飭、不特行政積極間無相互牽制之弊、且內外各員司亦能克盡厥職、通力合作、凡此種種、要皆鹽項稅銷增加之重要原因也云、(二十日)

中國地質學會 年會閉幕

昨開兩次論文會 當晚聚餐頒發葛氏獎章

【北平二十三日下午十一時發專電】中國地質學會年會二十三日上午在北大地質館開第五次論文會、宣讀論文七篇、下午在分會會所開末次論文會、讀論文五篇、五時圓滿閉幕、年會收到論文六十三篇、宣讀三十四篇、成績極佳、晚七時在同和居舉行平會聚餐、平教育·文化界領袖多人被邀參加、席間頒發葛利普氏學術獎章、一九三五年份經翁文灝·黃汲清代領、一九三七年份經楊鍾健代領、由葛氏親自發給、二十四日一部份會員赴周口店旅行、

王正廷

下月中旬赴美

【本市消息】我國新任駐美大使王正廷自奉命後、尙未啓程赴美履新、昨據王氏秘書劉雲舫談、王氏國內事務業已料理告竣、定下月中旬由滬啓程赴美履新、王氏於出國前將入京一行、晉謁外交當局、請示一切云、

哈埠綁案

匪徒刦汽車隊 二十三人被架

【中央社哈爾濱二十三日路透電】今晨有匪八十人、攔刦由三姓來哈之運客與貨之汽車隊、除將有價値之物搜刦一空外、並綁去華人二十三名、

蕭松琴晉京

【本市消息】中監會常委蕭佛成之次公子松琴前日由暹抵滬、昨日分謁滬上各方後、業於昨夜晉京、分謁蔣委員長等、轉陳乃父親筆函、報告乃父病況、并接洽一切云、

杭州簡電

◇浙江衢屬六縣蘭溪附近殘匪業已肅清、匪黨工作人員全在擒、僞獨立團在衢上方附近已全消滅、

×××

◇浙皖剿匪司令部在閘東龍頭山仔獲僞工作人員二名、並破匪醫院一所後山灣地方茅棚中、又破僞縣黨機關一處、浙閩司令部所圍剿之孟姜嶺匪、現已肅清、僅一小股逸竄豐家源、刻正在追擊中、

×××

◇蔣委員長手諭浙省府、轉飭各縣市、對本年造林、應强迫實現、以防水旱、

粵行政會議

定明日舉行 保安會議昨閉幕

【香港二十三日下午十二時發專電】粵全省行政會議定二十五日舉行、討論建設事業、增進行政效能及救濟工商業等、全省保安會議二十三日閉幕、

國府命令

【中央社南京二十三日電】國府二十三日令、(一)派朱學範爲出席第二十三屆國際勞工大會中華民國勞方代表、此令、(二)派姚定塵爲出席二十三屆國際勞工大會中華民國勞方代表顧問、此令、(三)任命楊永年爲中央衛生試驗所長、此令、

陝蘭鄭漢

兩線昨復航

【中央社鄭州二十三日電】歐亞航空滬新線陝蘭段、與平粵線鄭漢段二十三日均復航、歐亞十九號巨型機二十三日由西安飛蘭州、十五號巨型機二十三日午由漢過鄭飛平、

三友實業社

杭廠一部被焚

千餘工人暫停工作 起火原因正調查中

【杭州通信】三友實業社杭廠在拱宸橋沿運河畔、原爲通益公紗廠廠基、自一二八後、三友移杭設廠、即以此爲出產中心、每日工作工人有二千餘人之多、廠基遼闊、範圍甚大、二十三日晨間四時五十五分裝璜部物料部紆子部與軸頭堆棧四處不戒於火、忽告失愼、該處共保有火險十五萬元、損失尙無統計、至中午餘燼猶未熄、現悉紡織部工人千餘因紆子部之被焚祇可暫停工作、同時尙須俟保險公司調查完竣後、紆子機械加以整理、方可復工、如紆子全部機械損壞、則工人工作將發生恐慌、此次起火原因、現尙在調查中、(二十三日)

短評

負責力行

三中全會業已開過，表面政象一切歸於恬靜。其實此次大會的內容甚爲充實，於內外大計均有重要的決定，有待於政府的力行，亦有待於輿論的推動，國民却要負力行及推動的兩重責任。

大家不要閉會即了，各個都要負起時代所加給我們的責任。

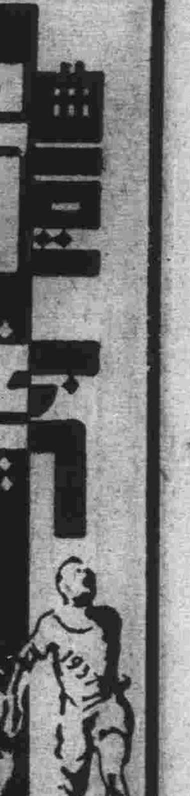

上海中華足球隊 昨日乘日本皇后輪離港北返

【香港二十三日中央社電】參加港滬華人埠際足球賽之上海中華隊，已於今午搭乘日本皇后號離港返滬。

教部在京平漢粵 設暑期體育學校

推定當地體育名宿籌劃辦理

教育部自鑒於年前我國參加世界運動會，全軍覆沒，敗返回國後，益以考察團調查國外各國體育發展實施報告，與國內體育相較，深感我體育衰落，究其衰落之癥結，在指導方法之不良，師資人材缺乏，故南京教部特定於本年暑期，假南京，北平，漢口，廣州四地，設立暑期體育學校，詳細組織辦法，現正由教部草擬中，各暑期體育學校設立地點已決定，南京設於中央大學，北平設於清華大學，廣州設於中山大學，漢口設於武漢大學，其籌畫體校開班各詳細事務，教部亦就設立學校當地之體育名宿籌辦，北平決定由袁敦禮，馬約翰，董守義，南京由郝更生，吳蘊瑞，高梓，廣州由許明暉，漢口由袁浚等負責籌劃一切云。

中青籃球 今日秩序

比賽隊	組別	裁判員
飛熊對商工	(商三)	劉荷生
廣義甲對中友	(商二)	章文元
電力對招商	(商一)	陸翔千
銀聯對翼隊	(銀行)	江振德
明光對五騎	(商四)	改期

國體校友籃球隊昨抵津 第一戰大勝意工

結果五三比廿四上半時形勢極緊張 赴平之議因故已作罷論

【天津二十三日中央社電】京國體校友隊抵津第一戰，二十三日晚六時，以五十三對二十四大挫意工部局隊，開戰後意工隊頗爲振作，以五比零領先，此後彼此分數互有增加，相差極微，上半時國體以十七比十四領先。下半時意工隊之靈魂王有才被罰下，全隊失去主宰，毫無聯絡可言，戰局乃成一面倒之勢，國體分數扶搖直上，唐寶堃李震中時有佳作，意工則祇獲十分，此間人士深以北寧隊未能約期一戰國體，引爲憾事。

【天津二十三日中央社電】京國體校友籃球隊，刻已重聚津門，唐寶堃等二十三日晨由京抵津，即日起與此間各隊作友誼比賽五場，二十三日晚六時首戰意工部局隊，二十四戰津電報局，二十五日戰華聯隊，最後兩戰對手尚未決定，該隊征平之舉，因一部隊員急待返京，擬打銷前議。

【天津航訊】首都國體校友籃球隊，除先來隊員外，一行今晨七時可全體抵津，屆時將下榻中國旅館。在津表演共作五場，即晚六時即首戰意工，比賽秩序除現前三場外，最後兩場迄昨尚未確定。前傳該隊尚有征平之行，現因尹鴻祚，劉振元赆於月杪返京，故去平之議已作罷。在津各場表演，均在回力球場，因助該隊旅費關係，臨時售門劵三角；廂座三元云。茲誌今明後三日津隊陣容如次：

△意工隊 李澤霖 劉金聚 張輝 王有才 霍連元 古愚 許治平 史振華 張吉霖 尹煥文 王金良 郭金銘 羅有榮 崔連捷 吳學勳 領隊葛長泰，指導袁玉祥。

△津電隊 張文焱 王鴻海 鮑祥雁 董發 張翼青 宮邦傑 羅有春 張恩綬 紀乃珍 王世富 孫步俊 指導陳華用。

△華聯隊 劉金聚 王有才 王文海 李澤霖 張焱 霍連元 張翼青 宮邦傑 史振華 郭金銘 王金良 王世富 尹煥文 羅有榮 紀乃珍 (二十三日)

中華籃球隊 昨日二次練習

明日將繼續演習

中華籃球隊，昨晚六時在中國作第二次練習，全隊十一人均出席，精神極佳，當由教練寥寶賢及管理沈昆南兩人分別指示進攻策略及防守等方法。繼又分作二隊用比賽方式練習，直至八時許始完畢。在昨日成績練習後表演最佳者，後衛當以王南珍及蔡演雄，中鋒則推鄺耀雅，前鋒爲馮念華，周達雲，伊貴仁等，惟正式陣容之產生，須在五次練習完畢以後，現第三次練習，已定星期四(即明日)下午六時舉行，地點仍在中國云。

上海籃球會 乙二部決賽

今晚首次戰 天行對小熊

上海籃球會乙二部決賽，今晚六時半先由天行對小熊兩隊作第一次賽，優勝者即於明日對復中作最後之決戰，以定錦標之誰屬，裁判員呂萬馥施肇康。

暨南大學籃球隊 星期六約戰信通

暨南大學籃球隊，自南征返滬後，現約定信通海賊隊作友誼賽一場，日期已定本月二十七日(星期六)下午七時，或八時，地點在申園籃球房。

西青排球

今晚女子組二場 啓秀對西青紅隊

西青排球，今晚計有女子組二場：㈠蘇亮爾對西青黑隊，七時開始。㈡啓秀女中對西青紅隊，七時三刻起賽。

本市中小學 健康教育 開始視導

本市健康教育視導內容，分爲(一)健康生活，(甲)校舍，(乙)校具，(丙)作息及(丁)學習等。(二)預防診療，(甲)檢查，(乙)矯治，(丙)傳染病預防，(丁)特殊治療等。(三)健康教學，(甲)態度，(乙)習慣，(丙)智識等。(四)研究，(甲)調查，(乙)統計，(丙)實驗等。本市中小學開學已有多日，社會局衛生局於上星期派員分別視導，先由各區衛生事務所醫師護士視察環境衛生，(即健康生活)繼由兩局人員再行總視察積極指導云。

中華足球會本週秩序

(二月二十八日(星期日))

主隊	客隊	組	時間	場地	裁判員
復旦	對光華	中	三時	復旦大學	張樂
廣東	對太平	華	十時三刻	虹口第二場	李國義
中航	對顛記	華	二時	龍華飛機場	陸順德

浦東青年會發起 第五屆小球賽

今日起開始報名

浦東青年會體育委員會主辦之第五屆小足球競賽，已定於本月二十四日起，開始報名，至三月十四日截止，本屆專收壯士組以三十隊爲限，競賽要旨首重紀律，如有蠻張毆辱輕視體育道德者，決予嚴懲，希報名各隊，詳加考慮，免貽後患。再該會籌辦之第二屆兒童運動會，亦定於三月十四日舉行，現正分頭徵集獎品，此項運動會在浦東已引起强烈之興趣，且本屆新添女子組競爭，興味必較去年爲厚，屆時盛況當可預卜云。

中西二裁判會籃球賽 中華會獲得勝利

總結果四十七比二十九

中華裁判會昨應西人裁判會之邀，下午七時作友誼比賽於靜安寺路西僑青年會籃球房，中華裁判會僅到隊員七人，而西人裁判會亦僅五人出席。兩隊老爺兵因久疏馳騁，賽來硬手硬脚，趣味叢生，比賽共分四節。第一節中裁會即先施下馬威，以十一比四佔先。第二節西裁會仍無良好之表演，結果十二比八，又爲中裁會所勝，第三節中裁會更聲勢喧赫，戰來有聲有色，又以十四比六告勝。第四節西裁會稍有振作，以十一比十佔前一分，總結果四十七對二十九，中華裁判會勝利。茲將戰情誌後：

第一節 開始接觸，中裁會由李，譚，陸，瞿，華五將出戰，中圈跳球後，球入西裁會之手；陸鍾恩埋伏中途，將球奪下，傳交李飛雲，李反手中的，首開紀錄，西裁會豈是弱者，秀利沿邊抄進，瞿錫麟攔阻不住，立報顏色，李飛雲繼亦籃下中的，衞的帝侵人犯規，李又一罰一中，頓以七比二佔先。西裁會連告失守，急呼暫停。再行角逐，西裁會仍聯絡散漫，毫無進攻能力，但見中裁會瞿錫麟與李飛雲似生龍活虎，殺出殺進，如入無人之境，各建一功，西裁會萊賽不甘示弱，亦遠擲顯身手，第一節即於斯告終，結果十一比四；中裁會佔先。

第二節 易地再戰，中裁會李譚兩鋒，由吳子彬呂萬馥替代，接觸後，西裁會秀利即宣告犯規，呂萬馥罰中的，繼又打中一球。西裁會鮑文久蟄思動，領兵出徵，盤過長脚鹿，亦射中網心，秀利看得眼紅，再來一隻。旋吳子彬長傳短遞，連中兩球，瞿錫麟錦上添花，再加二分；萊賽後防挺進，鮑文從旁接應，各中一球。吳子彬東山再起，衝過中線，對籃投擲，應聲入網，衞的帝打法粗魯，技術犯規，吳子彬兩罰中一，未幾，時間終了。上半時結果爲廿三比十二。

第三節 此時中裁會復由李飛雲，譚天沛，調下吳子彬，呂萬馥，中線跳球後，西裁會氣燄甚熾，聲勢喧赫，西克遜埋伏籃底，接得秀利之接濟，兩投兩中，李飛雲亦效法西克遜之專伏籃下，果見奇效。旋李中乘賽，鮑文疏於防範之際，又連萊川球，譚天沛，李飛雲，瞿錫麟亦有所獲。至此，西裁會始稍見活躍，由鮑文孤遠擲中的，無何，銀笛聲起，第三節告終，總結果成三十七比十八，西裁會落後益遠。

第四節 中裁會陣容，無多大變動，僅吳子彬替出呂萬馥，開始後，中裁會仍光芒萬丈，吳子彬首先命中，西裁會萊賽立即還以顏色，此時李飛雲體力不濟，由呂萬馥替代。於是西裁會乘中裁會陣容混亂之際，秀利，鮑文，各中一球，呂萬馥不愼犯規，衞的帝再加一分，繼之衞的帝亦侵人犯規，呂亦罰中。瞿錫麟捲土重入，與吳子彬搭檔進兵，聲東擊西，勢不可當，各立一功。西裁會西克遜靜極思動，三盤五遞，亦命中而返。呂萬馥不甘落後，亦建奇功。繼之秀利前軍出征，直中網心。至此全局終了，總結果成四十七比二十九，中裁會大勝。

中裁會	位	擲	罰	犯	分
李飛雲	鋒	八	一	一	一七
吳子彬	鋒	四	一	〇	九
譚天沛	鋒	一	〇	〇	二
呂萬馥	鋒	三	一	一	七
陸鍾恩	中	〇	〇	〇	〇
瞿錫麟	衛	五	〇	一	十
華鳳岡	衛	一	〇	〇	二
總結		廿二	三	三	四七

西裁會	位	擲	罰	犯	分
秀利	鋒	四	〇	一	八
衞的帝	鋒	〇	〇	三	〇
西克遜	中	二	〇	〇	四
萊賽	衛	四	一	〇	九
鮑文	衛	四	〇	〇	八
總結		十四	一	四	二九

中裁會 ㈠十一比四 ㈡十二比八 ㈢十四比六 ㈣十比十一 西裁會

小霸王馮慰仁 將赴京表演拳擊

華僑拳擊家小霸王馮慰仁，最近將在首都與菲列濱拳擊名手鮑氐斯泰舉行表演賽，以資提倡，並使軍隊中對於體育興趣得能增加，現時首都勵志社已籌備一切云。

× × ×

半生指導生活的回顧●

美國田徑指導柯蘭威爾著 孫雲章譯

代表各大都市參加全美大會的，或是兩個俱樂部，或是兩個以上的俱樂部。這些個俱樂部，常常編成代表該俱樂部的Team，並聘雇職業指導來訓練選手。至于出場各地比賽時，一切選手的旅費和用項，都充分的準備。爲奪取全美大會團體錦標，各俱樂部間的競爭極其激烈，其中尤以紐約的A・C・和愛里諾愛A・C・及洛杉磯A・C・這三俱樂部是出類拔萃的，常常全美錦標要落在他們手中。

在美國田徑賽界的比賽精成上與A・A・U・佔同樣重大性的，就是幾個學生比賽聯盟會，其中歷史最久者爲I・C・4・A・這是美國學界業餘的田徑聯盟會，在五十年前創立的。美國一切優秀的大學幾乎全數入盟」。創立的當時只有東部的哈佛，耶魯，普林司頓，阿姍哈司多，片西爾幾尼亞等大學，範圍極其小，但現在包括全國一切大學了。我所指導的南加大學，是由前十五年加入的，每年的學生比賽大會在二月間舉行，其中分團體及個人兩種錦標。

二 各競技界的系統

我們南加大學自一九二五年以來，前後把握該會冠軍共七次之多。現在在美國另出現一較大的全國學生比賽大會(N・C・A・A・)，每年在芝加哥舉行，但不如I・C・4・A・全國學生大會那樣重要。除此之外，以某一地方爲中心的近鄰的大學專門學校，單獨成立一學生聯盟會的大會，也不在少數。譬如南加大學則屬太平洋岸的聯盟。

在這樣的聯盟，當每年開大會之前先學行校際對抗比賽，無論在全國都是遵照這種辦法。

在美國的教育制度，大學專門之下，有High Scho ol(中學)。踏入選手，最初能參加的有組織的比賽會，是由中學時代起始。在進專門學校前，美國的少年必須先進六年的小學，三年的初中及三年的高中。在初高中學時代，只培養選手對於田徑上的興味的，不入中學，是絕對不許可參與格外比賽會的。

中學同大學一樣，也有中學校的聯合比賽會。先經校際對抗賽，中學聯合比賽大會，地方比賽會，然後是全州內的中學校的比賽會。

各都市的優秀的中學選手，每年被選派到芝加哥所開的全國中學校比賽會(此會爲愛里諾愛大學主辦)。中學中學生的年齡大約在十三至十九歲間。風靡美國短途一時的英雄威可夫，他在中學的末年，就被派到荷京的奧會去了。以一個中學的學生能擊破大學，或俱樂部的選手，在美國是極稀罕的。(未完)

軍政部兵工署鞏縣兵工廠職員工友慰勞綏遠抗敵將士捐款花名冊

(補登第四次)

傅玉田一元六角 韓其章八角 周成六角 雷振興六角 張泰四角 于鐵龍四角 韓欽治六角 張良卿四角 李振武四角 曾繼學四角 張新民四角 郭德普四角 康松茂四角 范有[illegible]

[illegible]

(軍政部兵工署鞏縣兵工廠機器廠工友慰勞綏遠抗敵將士捐款清冊)(總計一千零九十八元九角正)

[illegible]

(未完)

國營招商局 船期廣告
江大快輪准於二月廿四日星期三晚開往漢口沿途各埠均靠本輪電話(三二六〇)
江華快輪准於二月廿五日星期四晚開往漢口沿途各埠均靠
新江天快輪准於二月二十五日星期四下午五時開往天津
新豐快輪准於二月廿四日星期三中午開往鎮海甯波本輪電話[illegible]
海利快輪准於二月二十四日星期三下午二時開往汕頭香港廣州
海貞快輪准於二月二十七日星期六下午二時開往汕頭香港廣州
海雲快輪准於二月廿六日星期五下午二時開往青島海州連雲港
大南快輪准於二月廿七日星期六上午九時開往汕頭香港廣州
安興快輪准於二月廿六日星期五中午開往[illegible]
船期問訊處上海外灘九號招商總局客票處電話一一〇一九七

德外長向奧建議 恢復中歐舊同盟
並要求奧打消復辟運動 德奧意見尚有若干隔閡

【中央社維也納二十三日路透電】茲據報告、德外長牛賴特今日與奧總理舒斯尼格舉行會議之時、會提出計畫一項、擬將舊日之三國聯盟恢復、該項計劃、規定如奧國允諾不再恢復哈布斯堡皇統、德國願担任促成德義奧匈四國條約、倘奧匈受敵人攻擊時、德義兩國應予以積極援助、但倘德義兩國與他國作戰、奧匈兩國僅有維持「友誼中立」之義務、此外復將訂立於奧有特殊利益之經濟協定、以求此四國條約之益臻鞏固、據云此種計劃、已由德國單獨決定、因德國深信舒斯尼格已決定恢復奧國之君主制度、倘此舉果成事實、則奧國之國社主義將永無抬頭之日、但德國亦不能以武力阻止奧皇室之復辟也、復據報告、舒氏尚無放棄恢復皇室權之傾向、蓋無論何時、奧國若欲恢復君主政體、奧國自有其決擇之權、且舒氏認爲在君主政體之下、四國條約亦非不可存在、再則舒氏所惴惴者、復恐因此從新引起小協約國及巴爾幹諸國之聯合反對、並聞義首相墨索里尼亦有同樣之疑懼、再則日昨德外長抵奧都時、奧國社份子之示威舉動、已引起舒斯尼格不少反感、而德國方面則因有若干奧國國社黨份子之被逮、亦頗覺不滿云、

【中央社柏林二十三日路透電】外傳德外長牛賴特今日曾向奧總理舒斯尼格博士建議締結德奧義匈四國防守協定一事、茲據德政府發言人宣稱、對於此項方案、毫無所知云、

【維也納二十二日哈瓦斯社電】德國外交部長牛賴特本日抵此後、會先後訪問奧國國務總理舒斯尼格及外交部長史密德、迨至午後、舒斯尼格史密德兩人同往答訪、並以奧國勛章、贈與牛賴特、本日午後國社黨員、又在大戲院廣場舉行示威運動多起、同時奧國愛國陣線亦糾集羣衆數千人在該廣場舉行反示威運動、並高呼口號、情緒興奮、國社黨員曾擬衝入愛國陣線示威之處、但未得逞、當由警察拘獲國社黨員二百餘人、據警察廳查悉、各該黨員均係自外省特來首都參加示威、足見幕後必有某某團體爲之担任旅費云、

【維也納二十二日國民新聞社電】德國外長牛賴特今日抵此、當有奧國國社黨二百人因參加示威運動被捕入獄、當局已加調軍警防範、親德派公安部長史社美因與舒斯尼格總理意見不合、傳將去職、果爾則德奧合作運動又受打擊矣、

【柏林二十二日哈瓦斯社電】外長牛賴特奉命聘訪奧國、行抵維也納時、該國國社黨即在通衢上舉行示威運動、以致發生事故、德國各報對於此事、均未有所表示、此在半官方面、僅謂「德國國社黨黨部、曾經訓令奧國國社黨、對於奧國政府人員、務勿出於不利之表示」云、

【巴黎二十三日哈瓦斯社電】德國外交部長牛賴特昨抵維也納後、該處國社黨員即在城舉行示威運動、因此此間各報對於奧國問題及奧國國社黨活動情形、頗感不安、一般並認爲國社黨在奧勢力日見增長、哈布斯堡皇室倘不能立即實行復辟、此後勢將不復有所可能云、

英積極籌備 新王加冕禮
邀世界各國派員參加 預算經費十五萬餘鎊

【中央社倫敦二十三日路透電】茲據國庫財務秘書哥爾維爾在下院宣稱、本年五月十二日英王在威斯敏敎堂舉行加冕禮時、決定不用電影傳播、而僅用無線電廣播之、哥氏復稱、此次英王加冕所備座位、較之前王喬治五世登極五十年慶祝時、增至四倍之多、而威斯敏敎堂中觀禮者、較之一九一一年加冕時、得多容七百人、據哥氏之估計、此次加冕國家費用爲十五萬二千鎊、並據殖民大臣奧姆斯皮戈爾報告、英王加冕時、參加遊行之陸軍部隊、由各殖民地、西非王家邊防軍、約丹邊防軍、馬來軍隊、及其他當地防軍各級官佐一百二十人充之、英政府預期此次加冕、各地前往倫敦參加觀禮者之衆多、將成空前未有之盛況、凡與英國有外交關係之各國元首、均已接得邀請書、得派遣代表參加觀禮、並有若干獨立國家、無外交信使往還、而有條約關係者、亦在被邀請參加之列、復據英帝國航空公司宣稱、所有一切自印、非、澳等地事前來英參加英王加冕禮之飛機、其舱位在若干時間以前已售賣一空、有在數月以前、即來預定者、再者、自五月十二日至十七日、英倫各大建築物如白金漢宮、維多利亞紀念堂、聖哲姆斯宮國會大厦、王家博物舘、倫敦大塔、蘇末塞大厦、格林威治醫院圓塔、溫沙堡、漢沛敦宮院、海軍凱旋牌、威斯敏敎堂、溫沙聖喬治敎堂、得拉法加廣場、及王家造幣廠等、均將用探海燈映射、現已在籌劃之中云、

亞比西尼亞亦被邀參加

【倫敦二十二日哈瓦斯社電】下議院本日午後開會時、外務次官克蘭波勛爵曾代表宣言、謂各國凡與英國發生外交關係者、英政府均已請其於本年五月間、國王喬治六世舉行加冕典禮時、派遣代表來此、參與盛典、亞比西尼亞與西班牙共和政府、亦均在邀請之列、至德國政府將派何人代表前來、則渠所不知云、至是工黨議員威金生女士發言詰問曰、德國政府航空部長高林將軍若果奉派前來、「則是否可認爲侮辱英國乎」、語甫畢、議場人聲嘈雜、秩序不無擾亂、但旋即平息、此外某議員曾就巴勒斯丁地方局勢、向政府提出質問、當由殖民大臣答稱、外傳巴勒斯丁時局、益臻惡劣、並非眞相云、

義大利方面起重大惡感

【中央社羅馬二十三日路透電】義政府因英政府已邀請亞比西尼亞無冕之皇參加倫敦之英王加冕典禮、故或將不派代表參加此禮、義人聞英國已以此項請書送與亞皇消息、大爲駭異、以爲本年一月二日英義兩國所簽定關於地中海之君子協定、已使兩國復相親善、今英政府此舉、大足損害兩國間之關係、而使瀕於義軍征討亞比西尼亞時之破裂點、義國政府本擬以王太子與其妃代表義國赴倫敦參加加冕禮、茲據義國正式宣稱、如亞皇或其所餘之臣一數人有以「亞比西尼亞帝國」名義參加此禮者、則義國王太子此行恐將作罷云、

不干涉西內亂 監察辦法已商妥
國際視察員人數決定 在海面設檢查站八所

【中央社倫敦二十三日路透電】西戰不干涉委員會小組委員會昨夜會議結果、英衞間對於衞萄牙邊境之監察辦法、已得雙方完全同意、衞邊由英籍視察員一百三十人駐守、從事禁阻志願兵及軍用品之入西、至法西邊境一帶、現有國際視察員一百七十人、以後是否應予減少、將繼續加以討論、昨日舉行會議時、德駐英大使里賓特羅甫、曾提出伐倫西亞政府國外金幣存款止付問題、蘇聯大使邁斯基、則認爲缺少關係而加以反對、會議繼復通過西班牙沿岸海軍巡弋辦法、以禁阻軍用品由海道源源入西、惟蘇聯代表對於劃歸蘇聯駐守部份、則尚須向莫斯科請示云、

【中央社倫敦二十三日路透電】履行不干涉西班牙內戰計畫規定在海濱十哩處佈海軍哨防線、而在奔爾堡、波爾都、直布羅陀、馬賽、格拉那達、馬特拉島等處設立檢查站八所、並將於古特文沙設一浮動檢查站、又規定置檢查員千人、檢查懸掛未加入不干涉委員會各國旗號駛往西班牙之船隻、例如美日等國之船隻、必須向檢查員証明眞正屬於各該國、始可通行、總計參加不干涉委員會之二十七國施行禁止志願兵赴西班牙協定所需之經費、每年爲八十六萬鎊、英法義德俄各出十五萬、餘由另二十二國分攤、英國除衞邊外、將以海軍巡弋西班牙北海濱之一部分、與地中海及摩洛哥沿岸、並自直布羅陀至阿爾米利亞一帶之西班牙海港、俄國担任之部分、尚未決定、大約將巡邏比斯開灣與西班牙沿海一帶、聞法國反對俄艦巡弋摩洛哥海濱、蓋恐諸艦利用此機、向摩人宣傳也、

【馬德里二十三日哈瓦斯社電】關於志願兵禁止前來西班牙辦法、各關係國已於二十日午夜起付諸實施、政府軍中路前線總指揮波柴斯將軍頃語本社訪員云、政府軍員額較多、無可置疑、是故禁止志願兵辦法、苟能施以有效的監察、則政府軍自可獲得勝利也云、關於戰事形勢、京城東南面哈拉瑪河一帶昨日劇戰後、政府軍已有進展、現正將所佔陣地加以鞏固、此在巴塞洛那港全國勞工聯合會所屬無線電台、亦發出廣播消息稱、政府軍仍在哈拉瑪河前線賡續進攻、迭獲勝利、並由砲隊向敵軍陣地連續轟擊、使敵方援軍、無法開往前線、敵軍現已委棄屍骸四百餘具、及大批軍火而退云、

日謀發展對外貿易
派經濟使節團訪歐美 特注重調整英日通商

【東京二十三日同盟社電】允任派赴英美德經濟使節團團長之門野重九郎、二十二日訪日本經濟聯盟會會長鄉男於其自邸、表明正式接受之意、門野氏即着手物色團員、定三月下旬或四月上旬出發、使節團一行之使命、在於促進與英美德三國之通商貿易、尤其對於英日通商關係、須謀全面的打開、從七月起、擬在倫敦再開英日會商、惟爲決定日本對此會商之態度起見、將於三月上旬開外務商工兩省與關東關西之財界有力者一大官民協議會、接洽一切、

沃維都城中 激烈巷戰
西國各路鏖戰方殷 雙方均出全力突擊

【中央社比爾波城二十三日路透電】茲據西班牙政府方面公佈消息、國民軍在阿斯土里亞斯前綫受重大之損失、刻巴斯克軍已抵達沃維都、經猛烈衝擊後、已將若干街道佔領、繼復前進、將沃維都及格拉多間要道截斷、並佔領沿途要鎭及高原若干處、同時俘虜國民軍穀護軍用品極夥云、

【西班牙伐倫西亞城二十三日哈瓦斯社電】本城政府無綫電台頃發出廣播消息、稱政府軍所屬民團（亞斯都利省鑛工所組成）自將北部亞斯都利省沃維都城攻下後、目前城內仍繼續發生巷戰、政府軍現已向前推進、前綫戰訊、殊堪滿意云、而沃維都城前綫西班牙法西斯主義長槍會新設無綫電台亦發出廣播消息、否認政府方面對于亞斯都利一帶戰事所發消息、并謂「沃維都城決難攻破」云、

【西班牙北部基雄港廿二日哈瓦斯社電】國民軍今晨在沃維都城前綫、猛烈反攻、結果僅將孤兒院奪回、至午後政府軍用飛機十二架掩護繼續採取攻勢、當將該城完全包圍、並將城外所有高地、悉數佔領、該城與亞斯都利省其他城間交通現已完全斷絕、

近畿官軍 陣地鞏固

【馬德里二十三日哈瓦斯社電】國防委員會頃于本日午間發表公報稱、叛軍向京城西郊大學區及東南面瑪拉諸薩鎭一帶猛烈反攻、均未得逞、所有政府軍陣地、業已較前益見鞏固云、又據比爾巴沃港消息、巴斯克自治邦政府軍與亞斯都里亞省鑛工所組成之民團、自昨日攻入沃維都城後、業將陣地加以充實、但城內刻仍在劇戰中云、

西政府謀修復道路

【馬德里二十三日哈瓦斯社電】本社訪員消息、京城東南面哈拉瑪河一帶、政府軍現用飛機砲隊掩護、繼續向前推進、當已奪佔新陣線數處、未受國民軍堅強抵抗、東北面亞拉貢省國民軍曾用飛機助戰、向波達魯比地方進攻、但政府軍開放大砲、沉着掃射、卒將國民軍擊退、此外西郊大學區一帶、國民軍被圍大學校內、曾一度企圖突圍而出、但被政府軍格斃多名、不得不重復退回云、

【馬德里廿三日哈瓦斯社電】國民軍飛機多架昨日在本城上空飛過、但並未擲彈轟炸、另有飛機數架則於昨日午夜在京城東面阿爾加拉海那萊斯拋擲炸彈十餘枚、死傷人數及損失數額均不可知、海軍兼航空部長潑利愛脫項自伐倫西亞城來此、當即訪謁國防委員會主席米亞伽將軍、有所商談、據潑利愛脫聲稱、渠來京城目的、係在招募工人六萬名、以供修葺道路之用云、

【西班牙伐倫西亞城二十二日哈瓦斯社電】共和政府最近實施義務兵役制之後、陸軍部頃決定凡屬于一九三二年與一九三五年兩級之新兵、前因抽籤未中而未服兵役者、茲當一律應徵入伍、又一九三六年級之新兵、不日亦當編隊出發、此外、自本月二十七日起、男子凡年在十八歲至四十五歲之間者、均當備有工作証書、藉以證明彼等亦在後方爲國服務、與前方將士通力協作云、

亞京炸案
軍事法庭已審訊明白 亞頑民一部分被槍決

【羅馬廿三日哈瓦斯社電】據亞第斯亞貝巴城消息、義大利駐亞比西尼亞總督格拉齊亞尼上將日前在該城遭土著狙擊受傷後、當局曾逮捕土著二千人、由軍事法庭加以審問、其中一部份業於本日執行槍決、其餘証明無罪者則分別開釋、又前亞比西尼亞南路軍指揮馬里安將軍、日前率部在伽拉地方起事、已經義軍當局派隊剿滅、馬里安將軍死焉、

日在鄉軍人會 會長易人
鈴木辭職井上繼任

【東京二十三日同盟社電】在鄉軍人會會長鈴木操六大將於昭和六年就任會長以來、在任已久、且日內將停年退役、故辭會長之職、其後任已決定委囑陸軍大將井上幾太郎、兩大將於二十三日謁見參謀總長閑院宮、閑院宮對於鈴木慰勞有加、對於井上囑其就會長之職、

日本之危機
社會機構失去均衡 美敎授鄧納理之言

【巴黎二十二日哈瓦斯社電】政治學校敎授鄧納理頃在美國問題研究院發表講演、題爲日本之外交政策、略稱日本社會機構、不無失去均衡之處、致使該國軍部得在政治外交方面獨佔優勢、該國現若急于向外發展、并不惜代價、採取冒險政策、則結果所屆、勢將危及該國本身、總之、日本政治機構、結局若何、當于今後數星期中覘之云、

東京商人會議所所長
門野重九郎繼任鄉誠之

【東京二十三日同盟社電】東京商工會議所前任所長結城豐太郎已被任爲大藏大臣、最近對於銓衡繼任所長、將組織委員會、據一般之空氣、均推門野重九郎出任、結局當決定該氏爲所長云、

羅馬尼亞 內閣即將改組
對法西斯運動將加取締

【羅馬尼亞京城二十二日哈瓦斯社電】國務總理達泰萊斯哥頃于午後宣佈、內閣即將改組、閣員名單已決定者如下、國務總理兼內長達泰萊斯哥、現任內長郁加及法長兪伐拉均調任不管部閣員、現任農長馬郡友繼任法長、陸長恩傑栗斯哥連任、據觀察家意見、此次內閣更迭後政府或將採取嚴峻措置、以鎭壓急進派國社主義分子、而以法西斯派之鐵衛團爲尤然云、

高林返柏林

【柏林二十二日哈瓦斯社電】航空部長高林將軍日前曾往波蘭、與該國大總統莫錫基會獵、茲已事畢、返抵此間、

艾頓銷假視事

【倫敦二十二日哈瓦斯社電】外相艾頓前偕夫人、同往法國南部蔚藍海岸、作兩星期休憩、頃已期滿、重返京中、銷假視事、

法國航長遇險

【法國薩伏亞省香百城廿三日哈瓦斯社電】航空部長谷特、體育署長賴康治、與國會議員若干人昨日同登阿爾卑斯山伊才爾谷、視察冬季總動場、突被風雪所阻、迄未下山、茲悉該處山中曾突然發生雪崩三次、因而歸途爲之梗塞、深恐至本日午後、谷特一行尚難脫險、

德法商約談判延期

【柏林二十三日國民海通社電】德法商務談判、原定於二月二十五日開始、因德國首席代表抱恙、已延期至三月三日云、

加拿大國防計劃
謀增加軍火工業生產

【中央社渥太華二十二日路透電】加拿大國防部長麥根齊在加拿大下議院所預示、加拿大此後國防計劃、一方面對於軍火之出口、將嚴加管理、一方面因海外交貨之遲緩、將由政府兵工廠速加製造、對於私人經營之軍火工業、則將採取合作之政策、並將組織二委員會從事調查加拿大在緊急時期境內工業如何利用之方法云、

羅馬城防空演習
全城熄燈四十五分鐘

【中央社羅馬二十三日路透電】羅馬昨夜舉行防空演習、當汽笛發出緊急警告時、十五英里之內、電燈均一律熄滅、即醫院及敎皇寢宮、皆淪於黑暗之中、醫院中醫生施行手術、即於電筒光下繼續奏刀、旅舍中食堂則燃燭進餐、街上交通一律停頓、行人則羣向屋內趨避、羅馬全城陷於死狀者凡四十五分鐘、

國際簡訊

美司法案 【華盛頓二十二日國民新聞社電】參院司法委員會今日決定、于三月九日開始審查羅斯福總統改革聯邦司法制度計劃、該會並已通過衆議員孫納斯所建議之最高法院法官自動退休案、

英國防案 【倫敦廿三日哈瓦斯社電】下議院頃以一五四票對八十七票之多數通過國防經費法案、按該法案規定授權政府、得在五年內發行公債、並動用預算餘額、以四萬萬鎊爲度、藉以供國防之需要云、

小協商約 【南斯拉夫京城二十二日哈瓦斯社電】小協商各國常設經濟會議、近日在南國杜勃洛夫尼克城、舉行第九屆常會、已於昨日討論事、當經決定、在捷克京城設立辦公處、處理各該國經濟上合作事宜、

華盛頓誕辰 美國熱烈慶祝
巴黎美僑民舉行宴會 美使作重要外交演說

【華盛頓二十二日哈瓦斯社電】本日乃係國父華盛頓誕辰、羅斯福總統頃特躬往近郊凡爾農山國父陵墓前獻花致敬、

【紐約二十二日哈瓦斯社電】本日乃美國國父華盛頓誕辰、各地人士前來紐約觀光者、不下二十五萬人、多數團體均組織遊行隊、與聚餐會、並舉行宗敎儀式、以資慶祝、華盛頓遺像前、花圈堆積如山、各校學生、則分赴博物院參觀華盛頓生前遺物、

【巴黎二十二日哈瓦斯社電】本日係美國國父華盛頓誕辰、此間美僑俱樂部舉行午宴、以資慶祝、法總理里昂伯倫亦被邀列席、當發表演說、陳述華盛頓在歷史上所佔之地位、並謂「美法兩國、原屬一家、其立國原則、亦屬一致、否人既認民主政治、爲正當之政治、自當竭力將民主國家之主權發揮而光大之、至在國際體系之中、法國國民所抱之志願、一言以蔽之、惟維護和平而已、無如當今歐洲局勢、使法國不得不整治軍備、至法國對於本身暨對於同在集體安全制範疇內之各國、所負職責、均經勇往直前、履行勿懈、此即彰彰在人耳目者也」云、

【巴黎二十三日哈瓦斯社電】昨日係美國國父華盛頓誕辰、美國駐法大使蒲立德曾在美僑俱樂部發表演說、事業報名記者塔布衣夫人撰文評論、略稱關於此項演詞、美法英三國、行將向德國提出計畫、願與德國在經濟上進行合作、但以該國放棄經濟自給自足政策、並接受與一般限制軍備計畫合作爲條件、大抵英國重整軍備計畫、規模宏大、已使德國感覺深刻印象、以故、美國羅斯福總統、認爲可乘此時機、向德國提出計畫、俾以迂迴曲折之方式、予經濟自給自足政策以致命之打擊、並使和平得以保持久遠」云、名記者貝爾蒂那則在巴黎迴聲報登載一文、亦作同樣解釋云、

法政局混沌
衆議院將有重要質問 反對黨謀推翻現內閣

【巴黎二十二日哈瓦斯社電】衆議院本星期五日（二月二十六日）開會時、當由前總理佛蘭亭（中央派領袖）就政府所行一般政策、提出質問案、屆時反對派各黨、並將對現政府協力進攻、但據衆院休息室中一般議員所見、則反對派攻勢終必歸于失敗、而投票結果、政府亦仍可獲得大多數票數、與以前數次無異云、此外總理里昂伯倫昨日曾在聖那柴港、與南特城兩次發表演說、說明政府所行政策、方針已定、決不變更、雖社會立法工作、當暫停進行、但其用意、乃因實施人民陣線政綱、即將進入新階段、而作準備工作、以故多數派各黨議員咸感滿意、此在中央派議員、原以爲政府或將多數派範圍予以擴大、而令該派人士參加其間、但里昂伯倫之演詞、已使此項希望無從實現、不免爲之失望、至于右派各黨則謂里昂伯倫所採態度、與去年六月秉政時完全相同、抑亦不能變更、觀于兩次演詞、可獲明証云、

明明眼藥水

此藥水含有國藥黃連麻黃二藥之有效成分，於各種目疾均有良效，能迅速消炎退赤，滴入目中，涼爽舒適，毫不㦸刺，瓶式新穎，取用尤便。

五洲大藥房發行 各處分店及各藥房均售

一般的綜合月刊 上海生活 三月一日創刊 戈的編輯

創刊號要目
上海漫談……漫話上海生活
怎樣看報紙
文藝底欣賞
團結禦侮救中國……陳毅
一九三七年上海的電影戲劇之展望……凌鶴
女子職業一席談……任左
雜談徽州的婚姻風俗……立民
上海的碼頭小工……振華
亭子間的生活……斯英
選擧……涵度
雜談黃浦江……李申
期望……之的
又是春天……朱老戈
鐵路工人歌……厂民 丁壻
長篇創作……孫先生之家……林石
醫事衛生顧問……吳鐵梅醫師

零售每册五分
預定全年十二册五角
創刊特價八折（底止三月）
歡迎試閱
上海聯華廣告公司出版部發行 寧波路四七〇號 電話九五八八二

上海市教育局立案 中華職業教育社合作 上海婦女補習學校招生
（旨趣）專爲失學成年婦女預備升學及就業婦女補習而設
（科設）國文 英文 算學 簿記 縫紉 刺繡 鋼琴 常識 打字 日文
（資格）不限年齡 不拘程度
（時間）晨午晚三班
（報名）即日起
（章程）函索面取 電話通知均可
（顧問）王立明 江問漁 陳公素 馬宗榮 鄭通和 王孝英 周斐成 陳鶴琴 高踐四 潘文安 王曉籟 張耀翔 董任堅 歐元懷 俞慶棠
（附告）教授認眞 管理完善 宿舍整潔
（校址）華龍路五十四號（第一分校） 地豐路愚園路口（第二分校） 白克路大通路口（校長）周振韶

國防常識叢書 全部十種
一 公民訓練
二 民兵訓練
三 防毒訓練
四 防空訓練
五 消防訓練
六 救護常識
七 難民生養法
八 炮火下的活動
九 都市避難法
十 鄉村避難法

全部十册 特價九角 零售每册壹角 外埠酌加郵費 凡整批購買 當予以特別優待

在時局緊張的局面下 大衆們應有的準備

國防常識出版社發行
大公報代辦部總經售 上海福州路四三六號

虹口日軍梭巡不絕 工商業大受影響

市民會請交涉撤退日軍 藉謀商業復興市面繁榮

本市虹口區工商業、以受日軍梭巡影響、一蹶不振、房主又迫追欠租、以致被封閉者觸目皆是、該區市民會第二十五分會特於昨日致函房客協會、要求援助減低房租、以輕負担、一面並呈請市聯總會轉呈黨政當局、迅向日領署交涉撤退日軍、藉謀工商復興、茲錄其原呈云、爲呈請轉呈黨政當局、咨函日領署、迅予撤退日軍、藉謀商肆復興外、還乞呼籲有力各機關團體、一致聲援、以期達到繁榮事、竊屬會區域範圍、自遭一二八戰禍時、首當其衝、例如比連華界要隘、殘垣瓦礫、迄今仍在、猶無力重建、兼諸上年、迭釁警訊頻聞、市民遷徙、裹足不返、復加房主不仁之壓迫、訴追積欠而被封閉者、觸目皆是、致市面衰落、一蹶難振、商業慘像、不言可喻也、惟屬會範圍鄰近日軍陸戰隊營房、固無大礙、但自上年發生警訊以來、該軍尤以某種藉口佔駐永豐大樓、終日鐵甲砲車大隊日軍如臨大敵、梭巡不絕、人心惶惑不定、影響商業頗鉅、屬會有鑒於斯、迭經會員紛紛請求、力予交涉撤退日軍梭巡、並遷出永豐大樓、以利商業等情、據此、當經屬會召集全體執委會議、經議決呈請總會轉呈市政府外、並聯合市黨部及華人納稅會各機關團體一致聲援、與日領署交涉折衝撤退、以冀掃除種種障礙物、藉謀商業復興、以期達到市面繁榮、至紉公感、謹呈上海市第二特區市民聯合會執行委員會、

義領對市府抗議 定今晨答覆

上海大戲院搜集證據

義兵搗毀上海大戲院案、市政府於前日下午五時三十分、向義領署正式提出嚴重抗議、義領署考慮後、定今晨即予答覆、記者昨日下午特分向義·蘇·美三國領署探詢一切、茲分誌詳情如後、

義領表示 昨晚據義總領事尼龍語記者、本人於昨日（即前日）接得吳鐵城市長來函後、關於此案即加考慮、並電向本國政府請示、刻已準備竣事、定明晨（即今晨）即行具函答覆吳市長、至覆函內容、事先恕難發表、

蘇方考慮 又據蘇聯駐滬領事署副領事西蒙斯基談、關於義兵搗毀上海大戲院案、與中國關係較切、敝國方面、現正特上海大戲院將院內破壞情形、機師受傷狀況、所受損失確數、統計具報、然後考慮應取步驟、至受傷二人、現在大西路宏恩醫院療治中、

美領談話 美國駐滬領署領事史丹桐則謂、此案乃中蘇義三國間之事、與美國無甚關係、報載「阿比西尼亞」影片、係美商亞洲影片公司經理云云、是否屬實、領署不得而知、蓋此案發生、迄今未有美商向本署報告也云云、則美領署是否亦提交涉、須俟經營該片之美商亞洲公司報告該署後始可決定、

戲院表示 據該戲院方面表示、現正搜集各種証據、當時義水兵所執之木棍及破碎之玻璃瓶、均存放該院、被毀之機件及生財、均爲保存、以便將來交涉之用、院主蘇聯僑民亦於前日向蘇聯領事館提請向義方抗議、

蔡勁軍 定明日返滬

本市警察局局長蔡勁軍、於上月底請假反瓊州省親、業已期滿、茲悉蔡氏於二十三日由瓊州赴粵轉港、乘昌興輪船公司日本皇后號來滬、該輪將於明日中午抵滬、蔡氏抵滬後、即將銷假視事、

大量日貨 輸華傾銷

兩週間進口日貨 總值二千餘萬元

滬市各日商洋行茲以我國去年各地豐收、都市農村、均趨繁榮、認爲對華積極傾銷之良好機會、特將大量日貨輸華、貶價競銷、昨據記者探悉、近兩週間之日貨人造絲、棉布紗綫、砂糖、海味、五金、文具等類、總值二千餘萬元、虹口、浦東、三井等碼頭棧房已貨如山積、滬市商人又多貪圖厚利、大量購進、其轉運長江一帶及浙閩等省各大商埠分銷者、爲數亦多、

中航新巨型機 昨運抵滬

將加入滬粵線駛航

中國航空公司向美國定購之三引擎巨型塞可斯機一架、業已於昨日下午一時許、由德郵馬斯克輪運到、停泊大阪碼頭、俟公司向海關辦理結關手續後、即裝運至龍華機場裝配、預計二星期竣事、數度試飛後、即加入滬粵線駛航、該機可載客十八人、並可裝大量郵件、一切設備、均有最新式者云、

參加國際博覽會 出品協會將改組

各國國際博覽會、年有舉行、我國每次應邀參加者、多臨時組織、常因時間匆促、未能作充分準備、二十三年我參加芝加哥博覽會出品協會、鑒於有籌組永久性組織之必要、乃於是年四月六日之全體理事會議中、一致議決通過改組爲「中國參加國際博覽會出品協會」、六月間代表等赴美後、留滬理事遂專意組織、當即擬訂會章、並臚列改組旨趣、呈請實業部准予備案、旋奉部復函、囑詳擬出品徵集審查及寄售等項規則、以便彙案核辦、該會遵令擬訂、並派理事吳廣智携京接洽、實部由前秘書王以義、前商業司簡科長等商妥、惟當時核准該會名義爲「中華民國國民參加國際博覽會出品協會」、實部並允津貼費用、二十四年一月間、美加州舉行太平洋國際博覽會時、亦邀請我國參加、當由實部函促該會早日成立、負責籌備參加、當時該會以時間迫促、不及籌備、故未參加、但對協會之籌備工作、仍積極進行中、後因時局多故、延未正式成立、最近該會赴美理事已先後歸國、故定日內舉行全體理事會議、以便結束改組、聞該會規定入會會員、分臨時及永久兩種、除出品各廠商外、政府各主管長官、及社會熱心人士、均可加入、其理事會規定爲二十九人、並設正副主席各一人、以主持會務云、

工廠檢查

田和卿談將積極進行

本市社會局鑒於工廠檢查問題之重要、自經社敎兩局合併後、即擬成立工廠檢查所、以專職守而利進行、茲以該所一切組織規程、均經呈奉市府核准備案、並經市府核委田和卿爲工廠檢查所所長兼主任檢查員、江之永等爲檢查員、即於前日正式宣告成立、據新任田所長語記者、該所以經費關係、現暫附設局內、本市工廠林立、故工廠檢查一事、關係極爲重要、過去對於工廠調查、已辦有相當成效、將來即根據工廠法及勞動法所規定之有關工廠檢查各事、並秉承社會局及中央工廠檢查處辦理本市工廠檢查事項、舉凡工廠安全、衛生設備、以及工人生活狀況、均須積極進行檢查、以謀工人生活之改善及工廠組織之健全、使工廠生產之合理化、並將延聘專家、組織各種委員會、以扶助本所業務之進行云、

一月份對外貿易

較去年十二月入超激減一千三百餘萬

我國對外貿易、去年起已漸呈好轉現象、本年一月份入超、亦較去年十二月份減少、前途極可樂觀、茲據江海關昨發表本年一月份上海港對外貿易統計、誌之如次、

對外貿易概況 一月份上海對外貿易、輸入總額爲四三·五七七·二六六元、較去年十二月份之五一·八四三·七六四元、略爲減少、緣此期間正爲新正與舊正、故受相當影響、較去年同期之三五·九五二·二六八元、則增加七·六二四·九九八元、輸出總額爲三九·四三五·四一九元較去年十二月份之三四·六六四·五九五元、較去年同期之三七·三四四·三四一元、均見增加、至出入相較、入超總額爲四·一四一·八四七元、較去年十二月份入超一七·一九九·一六九元、激減一三·〇五七·三二二元、幾達三倍之多、（單位均國幣元）

輸入主要商品 本年一月份上海港輸入主要商品、爲生地綿布七〇四·四一一元、染色綿布四五三·三五七元、印花綿布三四·一一一元、雜類綿布三七·三七七元、綿花綿紗二·四八五·〇九九元、雜綿製品四五·九八五元、亞麻大麻苧麻及其製品九八〇·一五五元、毛及其製品二·六三〇·九八六元、絲與人造絲及其製品六八二·五二六元、金屬及礦砂五·九九五·五七四元、機械及工具二·六八二·一五一元、車輛船舶一·五一〇·七〇三元、雜類金屬製品二·三八八·四一四元、魚介海產物七九九·八二三元、罐頭食品（動物性）食糧品等四二九·九六六元、穀類及其粉二七二·二一九元、果實種子及蔬菜二八九·三三五元、藥材及香料三四三·八五九元、砂糖五〇九·七四一元、酒及飲料一〇四·四八五元、烟草二·一五四·〇四七元、化學製品及藥料品一·二五〇四·三二二元、染材顏料一·九七七·九四一元、燭肥皂·石油·脂肪·膠四·〇三三·八三五元、書籍手冊帳簿地圖紙及木造紙三·四七七·一六四元、皮革及其他動物製品二〇七·七四三元、木材三七三·四八九元、水竹藤棕梠及其製品二六〇·五六三元、瀝青石炭五八三·五五七元、磁器玻璃等二〇六·三二八元、石料泥土製品一七〇·二二六元、雜品四二五七·八七五元、總計四三·五七七·二六六元、

輸出主要商品 動物及其製品五·二九九·一〇三元、皮·皮革等二·七〇〇·五二七元、魚介海產物三三·〇三八元、豆類七九八·一七九元、穀類及其製品一·六一二·〇五六元、植物性染料一六〇·三〇三元、鮮果乾果製果九六·四三五元、藥材及香料三五五·九〇四元、油脂脂肪六·四〇一·五一五元、種子二·二六二·二二八元、酒一八·七〇四元、茶二·四三四·四八五元、烟草一六五·二六〇元、蔬菜類一五一·七六六元、其他植物性產品一一六·六五六元、竹一一·一四一元、燃料五四·六七〇元、籐三八元、木材及其製品六三·六七五元、紙一二六·五三四元、織物纖維九·一二八·一七七元、綿紗及綿織物類一·七五三·五八六元、布類一·四七九·三二一元、其他紡織品二九二·三四〇元、礦砂金屬及其製品二一·九八·〇二一元、玻璃及其製品二一·四〇〇元、石泥土砂及製品一二六·七三〇元、化學及其製品二〇〇·四六三元、印刷品二一三·二三五元、雜類一二七〇·九〇八元、總計三九·四三五·四一九元、

金銀出口情形 至本市一月份黃金白銀由滬輸出入情形、黃金輸入三萬五千一百二十七金單位、全部係香港輸出、黃金輸出及白銀輸入均無、白銀輸出則僅二百二十六元、

本市已經戒絕烟民 市警察局實行抽驗

第一批抽驗五百一十八人

本市警察局自二十四年七月、奉令舉辦烟民登記以來、戒絕烟民已達一萬七千六百餘人、約佔全市登記烟民總數三分之一、嗣以在烟毒檢舉期內、查獲復吸及累犯人數頗多、而自動戒絕註銷執照者、其是否確切完全戒斷、按照禁烟禁毒實施規程第三十五條之規定、均有調驗必要、該局爰特擬具戒絕烟民抽查復驗辦法、呈請市政府准予將本市已經戒絕烟民實行抽驗、使戒絕烟民知所警惕、不致稍萌復吸之念、業奉指令核准、惟已戒人數衆多、醫院床位有限、未能盡數容納、該局先行將西門、十六舖、董家渡、文廟路、邑廟、滬道街、老北門等七分局所轄境內居住戒絕烟民、圈定第一批、抽驗人數五百一十八人、業已造具名冊、令飭各該管局遵照、派警按址查傳、送局轉送調驗、茲將抽查調驗辦法錄後、

抽查調驗辦法

上海市警察局戒絕烟民抽查調驗辦法 一、本辦法依據禁烟禁毒實施規程第卅五條訂定之、二、本局爲嚴密檢舉再犯、防止烟民戒後復吸起見、凡戒絕烟民得隨時或定期舉行抽查調驗、本條所稱戒絕烟民、包括在市立戒烟醫院指定戒烟醫院戒絕之烟民或領照烟民自行戒絕、業經呈請本局准予註銷限期戒烟執照者、三、烟民戒後復吸、被保證人或家長檢舉、控告來局、本局即臨時執行抽查傳送調驗、四、烟民戒絕三個月以後、應由本局定期予以抽查、抽查期限、每年舉行三次、每次以一月爲限、五、抽查人數、以每四個月內戒絕烟民之多寡爲比例、戒絕烟民十人之中、最少抽查二人、六、本局開始抽查戒絕烟民時、由主管科根據戒絕烟民登記名冊、圈定人數、呈由局長核定後、實行抽查調驗、在未曾抽查以前、對被抽查之烟民、概不通知、七、抽查傳驗工作、由本局選派調查員、會同各分局所辦理、每次抽查何區及調驗人數、應會同衛生局決定之、八、被抽查之烟民經圈定後、應即按名傳局、轉送戒烟醫院調驗、如察其面容顏色確無烟癮、並經其鄰右家長負責填具證明書、證明其並無復吸情事者得免之、九、烟民經調驗無癮無毒、應由戒烟醫院發給調驗證明書開釋、如發現確係重吸鴉片或其他烈性毒品者、應由本局移送軍法機關嚴辦、十、戒絕烟民居住特區者、應責保勒傳到案、聽候依法查驗、十一、抽查不實或玩法徇情私縱、藉端索詐等情事、經查屬實、即予撤職、從嚴懲處、十二、本局每次舉行戒絕烟民抽查調驗、應將查驗結果情形、編列名冊、分別函送衛生局、并呈報市政府轉呈備案、十三、本辦法呈請市政府核准後實行、十四、本辦法如有未盡事宜、得隨時呈請修正之、

×　×　×

郎毓秀小姐 今日獨唱

下午四時至六時 在國際飯店二樓

【本報特寫】名攝影家郎靜山的小姐毓秀、她是一位天才而兼有修養的歌唱家。她能西洋歌、能崑曲、能平劇、眞是一位多才多藝的人。她在國立音樂專科學校專攻歌詠、教授們對她都很器重；她於公益事業也非常熱心、許多游藝會都有她的表演。郎毓秀的名字、大概已爲愛好藝術的人所熟識的了。最近聽說她要出國深造、今天下午四時至六時、她的父親爲她舉行一個歌詠獨唱會、地點在國際飯店二樓、請柬昨已發出、屆時音樂界的聞人蕭友梅、趙梅伯、梅百器（工部局樂隊指揮）等均將出席、被邀的賓客中聽說西人甚多。

昨晚記者訪問他父女倆、承他們招待、並預贈節目單一份。這張節目單是法文的。第一節是請中委褚民誼致開會詞。第二節是郎小姐主唱的 Barbir de Saville、這是法國歌劇中的一節、Rossini 的作品。第三節是崑曲「游園」沈三明君伴奏。第四節是 H. Bacio、還是義大利文的歌曲。第五節是平劇「玉堂春」、胡道本君伴奏。第六節是 Dupont 君的鋼琴獨奏。此君除表演這個插曲外、郎小姐所唱的西洋歌、都是由他伴奏的。第七節是「良宵怡情曲」也是一首法文歌。第八節是義大利文的「蝴蝶夫人」。還次表演爲郎小姐的力作、想定會異常的精采。

英屬薩拉瓦 酋長夫人

因赴好萊塢過滬 定明日乘輪赴美

（本報特寫）薩拉瓦（Sarawak）、乃英屬北婆羅洲之一獨立小邦、現任酋長、爲卻爾士卜魯克爵士（Sir Charles V. Brooke）、其妻雪爾維亞卜魯克（Sylvia Brooke）、已於日前抵滬、據伊對記者稱、伊在滬並無多大耽擱、擬搭廿五日來滬之日本皇后號輪赴美、到美後、即直接赴好萊塢、在彼擬與華納影片公司導演有所洽商、蓋伊曾著有電影劇本一篇、係描寫第一個薩拉瓦白種人治理者詹姆士卜魯克（James Brooke）——那伊夫之曾祖父——之事跡、現華納公司擬將其改攝影片、故特請伊赴美、對改編後脚本加以審查、以視是否與原本有所出入、伊於事畢後、即擬乘瑪麗皇后號巨輪赴倫敦、參加英皇加冕典禮、並探視其子女、預定在英過聖誕節後、始乘飛機返薩拉瓦、按薩拉瓦共有面積五萬平方英里、人口四十七萬五千人、於一八四二年、始由詹姆士卜魯克復、由白人管理、一八八八年、成立協定、承認其爲獨立部、而受英國之保護、首都古金（Kuching）、亦頗繁盛、距離倫敦約有八千七百英里、須二十五日至三十日路程、方可到達、雪爾維亞生於倫敦、與卻爾士結婚後、即長住古晉、伊爲小說家、作品極多、最近曾爲有自傳一篇、即以「薩拉瓦的雪爾維亞」爲名、業已在倫敦出版、頗爲風行、將來返國後、尚擬從事薩拉瓦歷史的寫作、內容擬由伊婚後至現在止、材料正在搜集中、

錢業公會 昨日舉行年會

通過廢除往來存息折扣 組專門委員會修改業規

上海錢業同業公會於昨晨十時、在南市內園舉行年會、到大德、安康、同慶、怡大、恒隆、福源、福康、滋豐等四十六家錢莊代表張文波、汪介眉、張夢周、沈景樑、傅生貴、胡莼薌、徐景祥、邵燕山、劉午橋、錢鑑遠、王懷廉、吳子麟、陸書臣、嚴大有等四十六人、茲誌詳情如下、

規定司月 昨日年會、規定南北市各莊司月如下、二十六年四月、南市徵祥、北市福康、五月南市均昌、北市和豐、六月南市義昌、北市鴻勝、七月南市致祥、北市惠昌、八月南市義昌、北市仁昶、九月南市均昌、北市順康、十月南市徵祥、北市慎源、十一月南市義昌、北市同餘、十二月南市徵祥、北市信孚、二十七年一月、南市致祥、北市寶豐、二月南市均昌、北市衡通、三月南市致祥、北市慶成、

報告事項 （甲）報告事項、（一）據會員慶大莊函報、敝莊原有資本國幣十四萬元、附本國幣十四萬元、茲於二月十一日起、對於附本一項、請改爲資本名義、並再加增資本國幣二十二萬元、前後共計資本國幣五十萬元、再敝莊襄理葉廸瀾君、今奉敝居停之命、於同日起升任爲協理、其餘一切、仍照其舊、（二）據會員鼎康源記莊函報、小莊自二月十一日起添加資本國幣二十二萬元、合原有資本爲國幣五十萬元、（三）據會員同餘莊函報、小莊資本國幣二十八萬元、附本國幣七萬元、今庚將附本七萬元撥入資本、內共計資本國幣三十五萬元、（四）據會員信裕安記莊函報、小莊自二十六年二月十日起、人事略有更動、舉王桂馥爲監理、傅生貴爲經理、姚德餘傅廷錦爲協理、且以原任協理王桂馥君升任、所有出席代表、改推傅廷錦君、（五）據會員五豐莊函報、小莊今庚委任趙復初毛錦菴二君爲襄理、小莊出席代表、除張經理夢周、金協理栽庭爲法定代表外、茲推派趙襄理復初毛襄理錦菴爲出席代表、（六）本公會二十五年度決算、（七）本公會資產負債及損益、（八）關於準備庫之各項報告、

議決各案 （乙）討論事項、（一）查業規第八條第二項有往來存息以九五扣計算之規定、現以所得稅實行、存戶負担加重、擬將是項存息九五扣廢除、會經常務會執行委員會幾度討論、認爲潮流所趨、勢不得不忍痛犧牲、以顧大局、並於二月十二日北會館團拜時、當衆提出討論、經多數表決通過在案、用特提請追認案、（議決）准予追認、（二）準備庫提各莊所繳存本庫之地產、未經用欵者、設有用度、應須提先完正手續作數、請公決案、（議決）通過、（三）準備庫提各莊向本庫押折擬定地產、照委員估價六折、貨物債劵照市價七折、是否可行、請公決案、（議決）通過、（四）本業業規、自廢兩改元後、經一度修改、自幣制改革後、其中條文多有不適用之處、擬重行修正、俾合法理、請組織委員會修改案、（議決）委員定十一人、由執行委員會公推五人組織之、（五）準備庫提同業匯劃部各莊往來戶、設遇淨欠、應如何辦理、請討論公決案、（說明）同業匯劃部、各莊往來之欠額、向視銀行匯劃部劃頭存欵及抵押品餘欵爲標準、必須存欠相抵、惟同業匯劃部代理各莊收解、當然在各莊業務完竣之後、爲時已晏、且銀行匯劃部劃頭存欵表單、及同業匯劃部各往來戶存欠表單、其製成均在各候結束之後、除十日二十日月底外、早則七時零、遲至八九時、設遇有劃頭存欵及抵押品餘欵抵解後、倘須淨欠若干者、時間已遲、抵補爲難、其間不無危險、應以何法處置之、（議決）請各莊注意預先籌備、

市商會函覆 瓷業公會

解釋限報資本意義

上海市商會以接瓷業公會函、請展緩報告資產限期、當即解釋函復云、逕復者、本月二十二日接展來函、以貴會所屬同業、資產徵薄、向無統計、且每年廢歷一月至二月底結束後、每至四五月間、又須趕辦春莊貨、存貨方面、未易清查、請爲轉函所得稅事務處酌量展期、以便徹底清查等情、查現在財政部所得稅事務處限令于國曆二月底具報者、係據施行細則第四十六條之規定、僅指商店之姓名住址資本或股本三項而言、並不包含資產在內、資本與資產含義不同、來函所謂之資產、按照第一類營利事業所得稅征收須知草案第十七條、應於營業年度結算後三個月內、申報所得時一併具報、此時無須澈查存貨、申報資產之必要也、貴會誤以資產爲資本、故有展期呈報之請求、現由本會釋明此層係屬誤會、所請自田庸議云云、

欲定閱本報 請撥電話 82624

要聞簡報

◇本埠華僑聯合會常委黃建中去冬十一月曾往陝甘青寧綏等省考察、昨日返滬、

◇中國保護動物會昨呈請內政部請通令全國禁用牲牷於丁祭典禮、改用清香花圈致敬、以維物命、

◇審計部上海市審計處全體職員爲公務員國貨年昨特發出宣言、誓以最大努力共同奮鬥、

◇本市救護事業協進會舉辦之救濟訓練班、第一班業已訓練完畢、第二班學員共有五十餘人、定二十五日舉行開學禮、

阻攔行使職權 日人竟毆辱我警士

被拘後由日領署提去訊辦

昨晨八時許、有一鄰市照二七五五號自由車之張四財、因無本年春季納捐牌照、行經閘北東寶興路、由崗警韓秀嶺查見、上前查問、詎張一味違蠻、出言侮辱、韓警令其到局、忽來一日人島田康一、强行阻攔、態度兇惡、韓警不之理、島田竟行兇、另一華人王永耀在旁助之、韓警當被毆傷頭面嘴唇、二崗擊動、流血如注、手臂亦傷、急行呼援、鄰崗紛紛趕來、會同將張王及行兇日人拘帶入局、據情通知日領事館、經派員前來、將日人島田康一提去訊辦、警局以案關漏納捐款、及毆辱警士、已將禍首張王解局訊究、

暗殺案嫌疑犯 龔春浦判無罪

提共犯質訊不能指認 與另案有關移提警局

湖南湘陰人龔春浦、又名龔端甫、因對於民國二十一年在南京路華懋飯店陰謀圖刺國聯調查團團員及我國政府要人一案有關、經老閘捕房華探目龐瑞卿、李述桂等拘獲、解由特一法院、依預備殺人及公共危險罪起訴、審訊各情、已誌本報、昨晨此案由錢鴻業刑庭長開刑一庭續訊、即據捕房律師汝葆彝起稱、在改期期內、捕房曾向華懋飯店調查、據該飯店之記錄上載明、在一九三二年三月二十日起至三月二十二日五百十一號房間、係一名LT周者所開、係從小呂宋來、而捕房又往蘇州監獄、將已經判刑二十年之共犯何榮安提到、請予質訊云云、

爲單身客

錢庭長乃命龔春浦暫行退下、即提何榮安至庭、據其供稱、當一二八滬戰時、我等均在前綫參加作戰、旋即退伍、曾在建業里六十二號龔春浦家住過數天、關於華懋飯店之事、聞龍林言及、彼往華懋飯店開房間、圖以炸彈恐嚇國聯調查團員、實際情形、我則未曾參加、故不詳悉云云、廳上詢以爾前曾供明由王亞樵主使、命龍林、唐明、龔春浦、龔群林、各穿西裝至華懋飯店開五一一號房間等語、但何

予以否認

庭上旋又命何詳細指認庭上有無龔春浦、在何細視良久、答並無龔在庭、錢庭長即指出龔、謂此即係龔春浦、爾既在彼家住過數天、何云不識、何榮安答今日之龔、似不相似、詰之龔春浦、則否認何榮安曾住於彼家、而上海市警察局則派員到庭要求將龔移提、因其對於北站謀刺某要人一案有關也、庭上以事實明瞭、諭令開始辯論、捕房汝律師辯論後、對市警察局之聲請移提、並無意見、而龔之律師則請求宣告無罪、並對移提一點、不表反對、推請准予自行投案云云、錢庭長核供、乃諭本案辯論終結、當庭宣告判決龔春浦無罪、並裁定龔准交上海市警察局來員提回歸案訊辦云、

豐田被捕工人 前日已保釋

滬西極司斐而路二百號日商豐田紗廠工人、於本月二十日清晨六時許、發生罷工風潮、搗毀曹家渡警察分局、將分局長譚葆壽等兇毆受傷、嗣經本市警察局派警當場將工人驅散、並將肇事工人張文元等十六名拘獲、解送總局、轉解本市地方法院、由檢察官王家楣開庭偵訊之下、諭令各被告還押、聽候再行開庭偵訊在案、而工人方面家屬、均具狀聲請交保出外、直至前日傍晚、始經地院檢察處核准、將各工友交保省釋、出外候訊、即於當晚七時許、返曹家渡豐田紗廠職工福利會、並購得大批爆竹、在沿途集合工友二百餘名、擬赴曹家渡警察分局燃放、當經該局發覺、據情報告局長殷登第、深恐再肇事端、乃飭警予以禁止驅散云、

公益紗廠工潮 昨調解無效

工人堅持要求

滬西勞勃生路一五〇號公益紗廠勞資糾紛事件、工人於前日再提六項要求後、迭經黨政調處、未能解決、昨日下午、警察局西門分局長姚光鼐、中央捕房華探長譚紹良、總工會主席委員朱學範、在中央捕房會商應付辦法、至四時、由姚分局長前往調處、勸導工人復工、各工人因要求目的未達、仍堅持須廠方接受六項新要求後復工云、

鴻興襪廠工潮 調解有結果

工人定期復工

法租界萊市路三三二號鴻興襪廠、自去年廢曆大結束、循例停工後至本月十八日起開工時、廠方忽將工人八名吊銷工摺、並在工場內張貼開除工作通告、致引起全體工人不滿、一律拒絕上工、旋經工會推派張竹雲、史繼新、蕭連根等向該廠銀團四明銀行負責人馮友丹君協商調解結果、所有被開除工人一律復工、並定於本月二十四日起正式通告開工云、

水菓肩負工人 幾演二次慘劇

爭奪工作各不相讓 探捕彈壓未肇事端

雙方仍在對峙中

北蘇州路吳淞路一帶、開有水菓行十餘家、進口水菓、均由蘇州河吳淞路碼頭卸岸、此項由水菓船上搬運水菓之肩負工人、共有六七十人、向來均隸甬籍、並加入四區肩負業工會爲會員、惟此項工作、去歲忽被廣東幫新工人替代、老工人遂全告失業、曾因爭奪工作而一度發生鬥毆、釀成流血慘劇、後經兩方邀請陳洽卿、馮炳南二君商議妥洽辦法、原則上雙方已告同意、詎前日上午、舊甬幫工人、突赴吳淞路碼頭實行工作、以致引起新工人之反響、雙方各不相讓、幾釀二次慘劇、當經該管虹口捕房立派大批探捕到場彈壓、將粵幫工人一併勸集北蘇州路電車鐵路以北、甬幫工人則令集於水菓船上、並商請海關水巡捕房加派探捕在水面保護、惟雙方工人仇視頗烈、直至昨日尚在相距十丈之地位對峙中、負貨工作、全告停頓、捕房探捕、亦照常在碼頭口電車道以南居間隔離、所有往來行人車輛、均拒絕通過、形勢頗爲嚴重云、

雀戰口角 持刀行兇

甬人孫立江、年二十七歲、業漆匠、居住虹口新記浜路萬興坊十五號、昨晨三時許、在唐山路元吉里陳阿三家作雀戰、忽起口角、陳於盛怒之下、取得菜刀一柄、砍傷陳之口部及腿共四刀、嗣經崗捕到來、將陳車送同仁醫院診治、

中興貿易公司職員 何兆淦棄舊戀新

乃妻報告捕房提起訴訟 昨晨傳審兩被告不到案

蘇州人何兆淦、向在愛多亞路一百十號中興貿易公司辦事、娶同鄉女子袁溥玫(年二十五歲)爲室、同居於南市九畝地墩基弄二號、結褵七載、夫婦間情感彌篤、不料近來何兆淦忽起野心、竟與女子陸美玲相暱、另築金屋於福煦路四百七十弄十四號門牌、作爲藏嬌之所、一面向其妻袁溥玫僞稱現奉公司差遣、派赴外埠、故須暫別數月、袁亦不之疑、何乃得與陸女早夕相偕、影形不離、不料風聲所傳、此事忽爲袁溥玫所聞、會往中興貿易公司查明其夫實未離滬、乃探得個中詳情、遂據情報告成都路捕房、飭探目陳耀亭前往調查屬實、稟請第一特院簽出傳票、於昨晨由何良策推事升座刑二庭傳審、被告何兆淦陸美玲未到、委律師到庭、聲明何因事返蘇、故今日不能到案、要求准予改期、以便在外和解、繼據捕房律師厲保廉依照刑法二三九條有配偶而與人通姦罪起訴、並陳述案情、而袁溥玫則延律師到案、附帶民訴、請求判令賠償精神上損害金一千元、詹推事諭本案准予改期七天再訊、

醫生僞造畢業證書 汪敬伯上訴駁回

仍須處罰金二百元

鄞人汪敬伯、現年四十三歲、昔在日本學習醫道、未屆畢業、即行返國、意欲懸牌行醫、苦無畢業證書、乃設法僞造日本東京醫學專門學校之卒業證書、遂向上海市衛生局及工部局衛生處請領得登記證、乃開始執行醫務、在山海關路懋益里七號設立診所、迄已十餘載、從未揭穿秘密、去年秋、始經衛生當局查明汪敬伯之卒業證書、實屬僞造、遂函請第一特院轉知工部局法律部、由捕房律師王耀堂依法提起公訴、並飭探將汪拘解到案、訊明判決汪敬伯行使僞造證書、足以損害於公衆、處罰金二百元、汪不服初審判決、向高二分院提起上訴、業經開庭、因汪之住址不明、傳票無從送達、乃公示送達、迨屆期汪仍無聲信、故由工部局律師甘鏡先一造辯論終結、昨午後已屆宣判之期、汪敬伯之妻忽延律師到庭請求重開辯論、當庭駁回、仍由郁庭長宣告判決、汪敬伯之上訴駁回、仍須交罰金二百元云、

酒行突被搜查

公會函請援助

本市梁燒酒行同業公會、因上海查驗所、前日無故派員至南碼頭大成永酒行査封酒貨、並提取帳簿、特於昨日(廿三日)下午二時召開全體緊急會員大會、決議函請市商會援助、並請派代表會同請願交涉、(餘略)

景雲大樓劫案 昨審仍未終結

景雲大樓盜匪拒捕劫案、昨審仍未終結、華界獲同黨尚未解到、庭諭被告還押候再審、

赴菲朝聖領隊 陸隱耕歸國抵滬

赴菲朝聖領隊陸隱耕已於前日歸國抵滬、歸途中曾赴港粵澳考察、

請試驗食病菌 司徒其返滬

對本報記者談經過

國立廣州中山大學學生司徒其、因能吃食各種病菌而無害身體健康、乃特自廣東乘輪來滬轉京、請求政府當局予以公開試驗、未有結果、已於前日返滬、寓居其業師劉航琛處、本報記者昨晚趨訪司徒君、承告以赴京請求試驗經過、據稱、余食病菌而無害身體、已屢次試驗有效、此乃賦有特强之抵抗力故耳、余在京請求中央衛生試驗所予以公開試驗、該所所長以能食病菌、並非奇事、且早有與人試驗過、認爲無試驗之必要、故未有結果、余請求政府試驗之目的、在提倡民族之健康、及減少死亡率、決非欺人之談、最近余曾爲文對於吸食病菌之學術上有所闡明、已託黃警頑君警備出版、公諸社會、以資倡導云云、

人力車公會與工部局 商定免換新車辦法

互助會將討論請撥教育費 攤繳損失費指定銀行代收

特區人力車公會、爲減車及車夫識字教育費事、昨向工部局及互助會請願、玆分誌詳情於后、

舊車交局准免換車

特區人力車公會、因工部局決定於六月一日減車後、爲舊車改新車事、昨晨十時、派代表殷芝齡、赴工部局人力車管理處、會晤處長施沛平、開談判結果、如車主願將舊車交工部局者、准予免換新車、所有違章被捕執照之車輛、由各車主攜帶捕照收條報工部局查照、當蒙施氏允可、(按工部局對舊老車輛、認爲不適行駛時、即撤去執照、限一月內更換新車、)

請互助會撥教育費

又該會於昨日下午、派殷芝齡、后紹庵、王坤一、顧松茂、向互助會理事長陳霆銳、理事金潤庠談商車夫識字教育經費、請在互助費項下支撥、陳金二氏對車商處境艱困、表示同情、允於下次理事會時提出討論、車商認爲滿意、至於社會局以時間關係、不及前往、再定今日進行請求、

攤損失費接洽就緒

至於車商公攤損失費用事、自公會規定辦法五項後、業已向浙江興業銀行接洽就緒、委託該行北蘇州路分行代收、對於繳納時間、改定三月四月五月各月二日以前、以便如期領照營業云、

張羣滬寓失竊

古玩八件價値頗鉅 捕房現正嚴密偵查

外交部長張羣、滬寓法租界亞爾培路五百二十號、於前日下午六時許、家屬忽然發覺客廳內陳置之古玩福建金彿像一尊、湘繡八仙人物屏風四扇、古銅花瓶一只、白瓷紅花工繪老人花瓶一只、不翼而飛、諒被竊賊盜去、因該項古董價値頗鉅、故報告法捕房請查究、捕房據報後、由督察長錢乘龍、探目劉金榮、鮑赴張公館調查一過、遂派出大批探員緝查、迄至昨晚、仍無線索、外交部駐滬辦事處已將失竊情形電京向張部長報告矣、

永孚裕記錢莊 宣告清理

天主堂街五十二號永孚裕記錢莊、茲因營業不振、於昨日宣告清理、委託沈鎬律師辦理清理手續出通告云、據永孚裕記莊聲稱、敝莊因受市面不景氣影響、放款難收、無法維持營業、不得已委託代爲宣告清算等語前來、合行代爲通告、務希該莊各債權人於本年三月十五日以前、攜帶債權憑証、至所登記、至於該莊各債務人亦希於上開期內、向本律師事務所付清、以免訟累、

投浦自殺

兩人均被救起

僧人宏寶、台州人、三十七歲、在本市玉佛寺內爲寮僧、昨晨四時許、該僧突在蘇州河外白渡橋上乘人不備之際、縱身投河自殺、旋經海關水巡捕房探員瞥見救起、急送同仁醫院救治、幸施救迅速、可無生命之虞、該僧身畔藏有遺書一封、稱其自殺原因、爲賭錢逼死云云、

昨日上午十時、浦東偵緝分隊偵緝員成佩章、在東昌路搭乘市輪渡過浦時、忽有一中年乘客、突然投浦自盡、當即會同水手設法救起、帶至浦東分局、據供名郡福仁、年三十一歲、餘姚人、開棉花店、因營業失敗、受經濟壓迫、無法度生、故走此末路云云、局長判解市警察局二科救濟、

德昌洋行買辦 譚兆蕙被控案

准予撤回訴訟

德昌洋行買辦譚兆蕙、被住在西門萬生橋典當弄鼎成里五號海門婦人施敏仁(年三十五歲)、在地方法院控訴、請求依刑法二百二十九條治罪等語、曾奉庭訊、被告未到、昨日又奉盧鴻澤推事開庭、原告施敏仁投稱、與被告同居後、曾生一子、在初因丈夫貧寒、無力結婚、至後丈夫發達、而所生之子已長成、故對於爲父母者再結婚、殊難以爲情、但本案自訴後、已由其母出而和解、接受條件、故請撤回訴訟等語、庭諭本案乃告訴乃論、准予撤回云、

援綏捐贈品展覽會 續定招待參觀日程

昨日第二次招待新聞界

本市地方協會會同婦女界勸慰勞會合辦之援綏捐金紀念贈品展覽會、自假座浦東同鄉會開幕以來、各界激於愛國熱忱、購買贈品券及參觀者極形踴躍、地方協會復於昨日午後四時第二次招待新聞界、計到黃任之、任矜蘋、江問漁、及記者等三十餘人、首由主席黃任之致詞、略謂章榮初先生慨將貴重傢具古玩衣裳書畫等物、捐充援綏捐款、各界一致贊佩、此種愛國運動、新聞界當樂於宣傳、以資普遍提倡云、旋由籌備主任任矜蘋報告章氏毀家援綏意義及籌備經過、又東北流亡民衆請願團代表李華春、張垣之、農業專家黃明、本報西北考察記者范希天(長江)亦臨時加入、並各分別致詞、極爲熱烈、該會並續定招待參觀日程如下、二十五日爲地方協會會員及眷屬、二十六日爲各中學校長教職員及學生、二十七日爲各小學校長教職員及學生、二十八日由婦女界慰勞會招待婦女界參觀云、

拐賣少女 徒刑年半

北浙江路一四八號薦頭店主常熟人俞財郎、上月二十八日下午六時許串同崇婦毛巧仙、同赴紀子路五四八弄一五號南京婦人蔣吳氏家、將其十四歲婢女(蘇州籍)姚金鳳誘出、嗣經毛婦將女偕往崇明二區新鎮親戚處藏匿、圖販賣漁利、案發被虹口捕房華探目王潤和、拘解第一特區法院、賦供終結、聽候宣判、姚女因不願隨父及蔣吳氏返里、在濟良所暫留、昨晨蕭燮棻推事蒞刑三庭、判決俞財郎、毛巧仙各處徒刑一年六月示儆、姚金鳳准交濟良所留養、

市黨部 社會服務處

先辦補習學校四所

本市市黨部自成立社會服務處後、積極發展社會事業、不遺餘力、除擬定十年計劃外、當即辦理職業補習教育、推派委員兼任校長、先辦四校、第一校設于小南門倉基小學內、主任許萬美、第二校設于文廟路民立女中內、主任何成甫、第三校設于新閘路和安小學內、主任顧華元、第四校設于魯班路民鋒小學校內、主任杜德元、每日下午四時至八時授課、科目均詳較簡章、刻已招生、不日開學、聞其他事業、亦將陸續進行云、

何康理 誘姦案發被拘

昨解特二法院 庭諭改期再審

住法租界賈西義路樂鄉三一八號湖南籍女中學生魏雪珍、又名羅曦、今年十七歲、去年十一月十九日上午八時、魏赴薛華立路天成里十六號亭子間內同鄉何康理(年二十五歲美術專科學校畢業、曾任慕爾鳴路光夏中學敎員)處擬取床舖、何見魏來、初則殷勤招待、繼加調笑、最後將房門禁閉、用强暴手段、將魏姦污、事後由魏報告法捕房、幷自投法院、請予檢驗、乃何康理聞風情虛、逃往南京躲避、近何以事隔數月、風聲漸懈、於日前秘密來滬、被法捕房探員偵知、於前日將何拘獲、昨日解送特二法院刑一庭、替辯護律師顧守熙陳明案情、請求改期偵査後再審、庭上核准、認爲案關風化、禁止旁聽、向兩造訊問結果、諭知改期査明再審、被告還押、

黃一鳴招搖 判處徒刑六月

有在逃之周克武關室大東旅社、冒充浙江綏靖公署大盤山辦事處處長職務、將僞鼎之偵探委任狀派南通人黃一鳴在外兜攬、招搖撞騙、謂該項職務可行使於全中國、有工人楊文寶、孫才根、陸介生、吉有餘等被蒙惑、以一百元之代價、各購得假委任狀之僞偵探職務、居然歸鄉誇耀鄉里、於上月底走馬上任、亦不知衙門在於何處、竟在上海南市碼頭行使職權、搜查旅客、忽遇一水警官員、遂被逮捕、抄出手槍一支、及僞委任狀等、而周克武逃亡、黃一鳴尚敢再往詐取法院運動費、遂被家屬扭院、一併起訴、昨奉吳推事判決、黃一鳴詐財處徒刑六月、楊文寶私藏手槍處徒刑三月、其餘三人無罪、

大學新聞

暨南 暨南大學僑民師資訓練班、本學期加請文學院教授張耀翔、陳科美、董任堅、朱心佛、並聘徐紀法、及程俊英等担任教學、又該校訓育委員會、上學期曾舉辦學生零用代管、本學期起、除代管零用外、並舉辦現欵代管、

中山 廣州國立中山大學化學工程考察團李勝賢張普蕃等一行十二人、由助教李千献率領、于昨晨由杭抵滬、即於中午赴市政府拜謁吳市長、由科長李大超領導參觀市中心區新建設、並爲該團分別作書介紹參觀本市與化學有關各大工業、該團定下月三日搭海亨輪返粵、

大夏 大夏大學教育學院及師範專修科教授研究會、本學期第一次會議、於昨晚假座虞洽卿路晋隆飯店舉行、出席者有該校副校長歐元懷、教授邰爽秋、陳一百、王瑗仲、魯繼曾、孫元會、汪長之、杜佐周、王裕凱、徐公美、但杜宇、張耀翔等三十餘人、建築師陳宏鋒列席、由章頤年主席、重要議決案、有改進教育學院課程、設計理想中學模型、蒲淞區小學教育進修指導及衛生教育系等十餘件、

中學新聞

青華中學 白克路青華中小學業已開學上課、各級尚有餘額、聞該校並設獎學金及減費學額云、又附設之樹華職業夜校亦設有半費額二百名、

華東女中 本市霞飛路西首呂班路華東女中、本學期課外運動、已訂定辦法、將全校學生每日分五組舉行、又該校高中普通科商科初中各級尚有餘額、

中華婦女補校 本市霞飛路中華婦女補習學校、已開始上課、現尚有餘額、

婦娥牙膏

用著名的牙膏 而有健全的牙齒

婦娥牙膏

上海永和實業公司出品

請看 準備遠東舞台從未見過的驚人偉大貢獻！

力拔山兮氣蓋世○○○○○○○○雲想衣裳花想容

『泰山』般武士『西子』般美人『飛燕』般賦舞『霓裳』般豔曲

響滿全球 百克門初次來華

卡爾登

本月二十五日元宵節起日夜演獻

羣芳大會

(時間) (日戲)五時半 (夜戲)九時一刻 星期六日兩天日戲三時開演

(座價) (日戲)一元 二元 三元 四元 (夜戲)一元 二元 三元 四元 五元

◀兒童十二歲以下日戲半價▶

全體藝員一百 絕色美女五十 新奇服裝百箱 鮮豔佈景念幀 雄糾糾的武士 嬌滴滴的美人 輕飄飄的舞蹈 熱烘烘的情歌

◀女性美與男性美的交響曲▶ ◀古代舞和現代舞的集錦▶

即日起開始定座

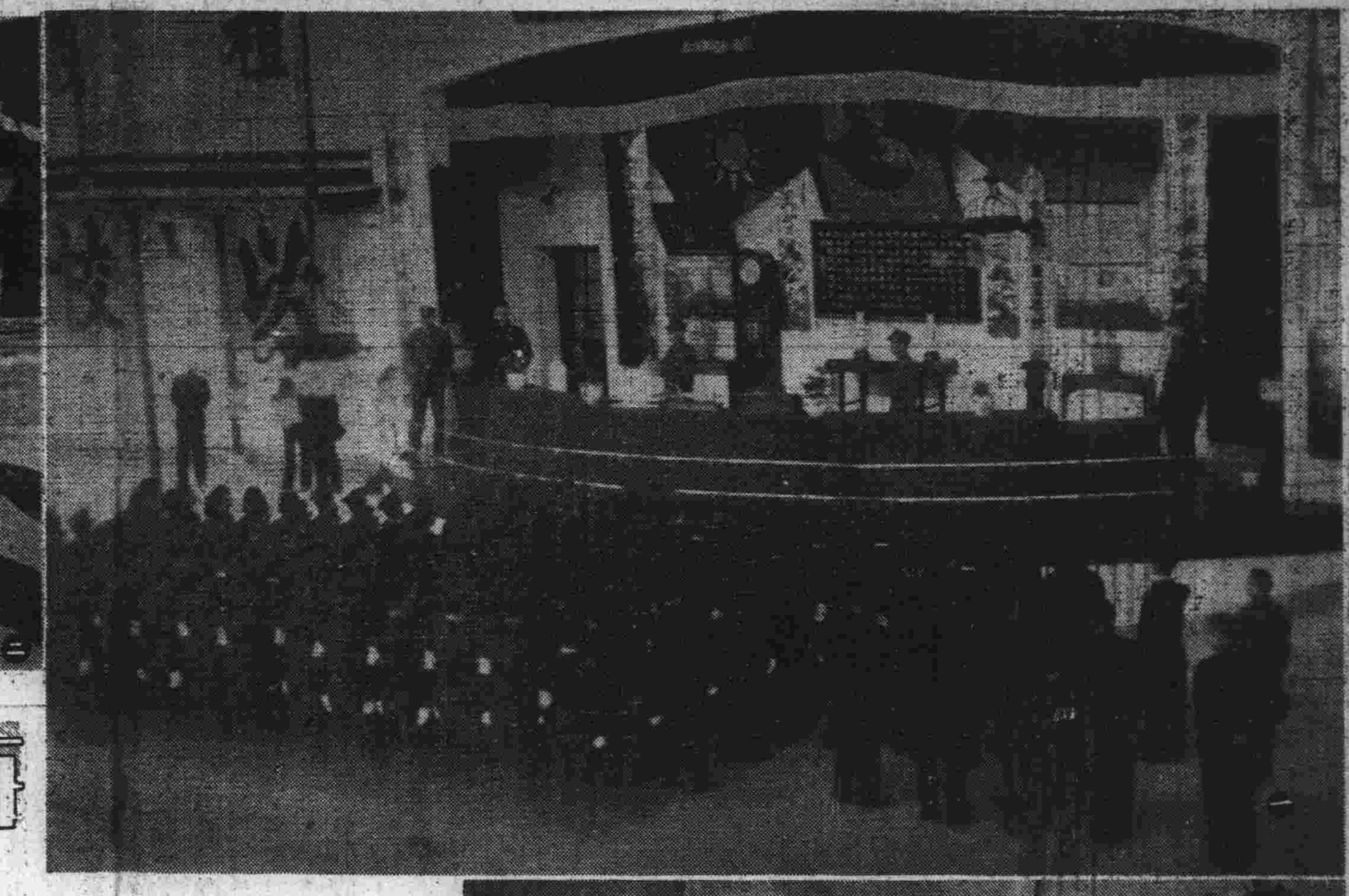

每日畫刊

二〇五七期

夏斯特君 盼示寄址 以便匯奉 上月稿費

（一）北平學生代表百餘名二十二日在中央軍校向蔣委長獻劍 禮畢由委員長訓話 國際社

（二）安東大戲院於本月十四日失火焚斃看客七百餘名 圖爲被難者之遺骸及家屬 同盟社

（三）鄭州日特務機關案中之漢奸趙龍田現押鄭專署 劉藻

（四）中國地質學會二十日在平舉行十三次年會 嚴羲

（五）武漢各界舉行市民大會慶祝新運三週年 舒少南

（六）內政部主辦之縣市行政講習所二十一日在京開學內長蔣作賓致訓 國際社

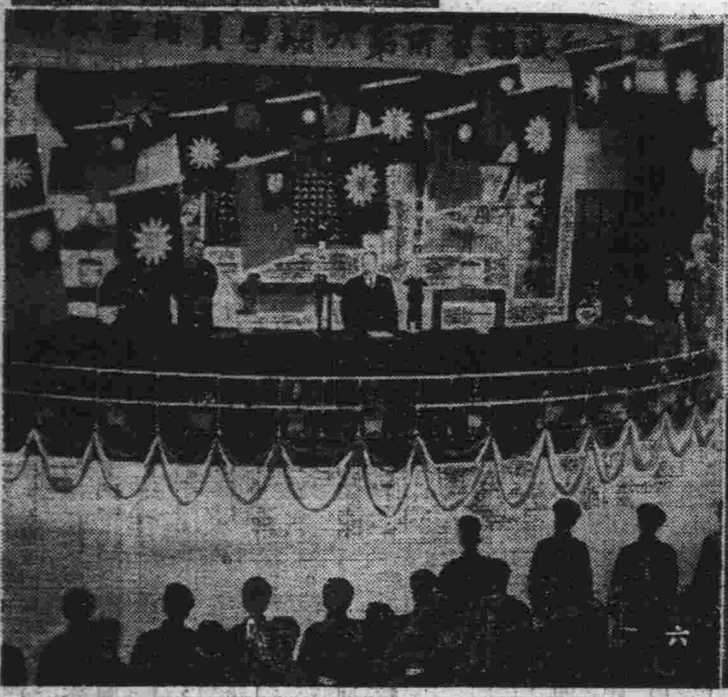

大公園地

西施的故居

春丞

前日見本園地載有「西施的故居」一則，說「苧蘿村」在蕭山的臨浦；其實，蕭山的鄰縣諸暨，也還有一個「苧蘿村」，而且這諸暨的「苧蘿村」，比蕭山要出名的多了。浙江人談起西施的故鄉，總只知道前者很少有知道後者的。

從杭州動身，坐浙贛鐵路車，只要三小時，便到了諸暨站。穿過諸暨城，出了西門，踏上了蜿蜒曲折的黃沙堤，堤的右面是田，左面却是條長溪，這條溪貫城而過，便是西施浣紗的「若耶溪」了。溪身很淺，去年夏天我們去的時候，溪心裏還有許多大小不一的沙灘，一經下雨，便成了滾滾黃浪，秋冬水落，其情形更可想見了。不過平時因爲沙濾的關係，那水倒是和山泉一般，清冽異常哩。

順着堤，沿着溪，漸漸的前進，右手的田沒有了，却換上了一批高低不平的土阜，上面長着些蓊鬱葱蘢的雜樹。那碧綠的顏色倒是挺可愛的。約莫走得有三里路吧？路旁閃出一條小徑，當頭豎着一塊木牌坊，坊的正反面都寫着：「古苧蘿村」四個大字。落款是「休寧汪榮題」題字還年是乙丑，距今不過十三年。可是風雨侵蝕得厲害，字跡已經殘落不堪了。這裏隔溪對立着嬌小玲瓏的「金雞山」，山上有「金雞塔」，塔影反映在溪底，不時隨波蕩漾，風景清麗極了。（據吳越春秋說，這金雞山附近便是「東施鄭旦」的故鄉。（不過鄭旦並不是醜婦，是與西施同時進獻吳王的美女。）

進了木坊，北行數十步，便是西施的祠宇所在。祠內祇有一隻殿，塑着西施和兩個侍女的泥像。像前有一張橫額，寫着「歸眞處」三個擘窠大字。靠殿左進去有個小水塘已用水門汀圍了起來，據說這即是所謂「紅粉池」了。出了西施祠對面還有個冷落的民衆教育館，所謂「苧蘿村」者，除了這兩所毗連的房屋以外，附近便沒有第三家人烟了。不過此外與西施有關的古蹟在諸暨，還有「范蠡石」「陶朱山」「陶朱鄉」「鴟夷井」等等，可是我們因爲時間關係，沒有一一去尋訪。

後漢書郡國志的會稽郡餘暨縣裏說：「蕭山，西施之所出。」主張「西施的故鄉」在蕭山的，恐怕就是從這裏來的。可是十道志却說：「勾踐索美女以獻吳王，得之諸暨之苧蘿山」。究竟西施的故鄉在蕭山還是在諸暨，那可要待考據家去研究了。

二十六，二，十五。

岳王墓

滄濤

岳王墳上草離離，秋日荒涼石獸危；
南渡君臣輕社稷，中原父老望旌旗。
英雄已死嗟何及，天下中分遂不支；
莫向西湖歌此曲，水光山色不勝悲！
——趙子昂秋日遊岳王墓詩

遊覽杭州西湖的人們，印象最深刻的，應當是棲霞嶺下的岳王墓吧。

自杭州新市場往岳王墓，極爲方便，坐船或乘公共汽車都可以去。一個遊客只要一踏上平海路口的陳英士銅像旁邊的湖濱碼頭，就有成羣的船夫船娘包圍上來兜攬生意，價目講妥之後，約需個把鐘頭就可以划到岳王墓前面的岳湖。乘公共汽車遊岳王墓，要在湖濱第六公園門口上車，開車後，穿過一條短短的街市，經過了以欣賞殘雪聞名的「斷橋」，和桃柳夾道的白堤。最後，車身爬上了西冷橋，從秋瑾女俠的風雨亭旁駛過，等到一列高高的紅牆出現於右面的車窗外時，岳王墓便算到了。

下車後，跨過平坦的柏油路，便可以看到紅牆凹處的石階上，矗立着一座藍瓦朱柱金壁輝煌的宏壯的門樓。踏上了十多級的石階，三個朱色的大門，並列在面前；因爲時常修葺漆飾的關係，所以棟樑門柱的顏色紋彩，永遠是煥美如新，絕沒有一般野刹古寺的那種剝落荒涼的景象。門旁，柱上，壁間，懸滿了古今名人的題聯，不下四五十付，琳瑯滿目，美不勝收。在這裏，隨意的餘出幾聯。米占元的題聯是：——

日月照孤忠，三字沉冤、大地裂裳思白馬；
江山憂半壁，重新祠宇，中原遺恨飲黃龍。

天台山農所題的對聯是：——

精誠與松柏同堅，萬古昭昭，公自大名垂宇宙；
廟貌共湖山並壽，寸衷耿耿，我爲時勢弔英雄。

平日一般人常提及的仙居王舉的一聯，也在這裏，原聯爲：——

天下太平：文官不愛錢，武官不惜死；
乾坤正氣：在下爲河嶽，在上爲日星。

吳廷康題的一付對聯：——

王業竟偏安，嘆息北征將士；
精忠竭報國，傷心南渡君臣！

倪某的一付長聯：——

渡江割半壁金甌，自壞長城，讓壽星歌舞湖山，忍見木燈歸北使；
讀史傳九州鐵錯，終翻冤獄，配武聖馨香俎豆，合將錦繡裹南枝。

大書家董其昌的題聯，筆跡龍蛇飛舞，語氣激越豪邁，聯云：——

南人歸南，北人歸北，小朝廷豈求活耶？
孝子盡孝，忠臣盡忠，大丈夫當如是矣！

走進門內，是個廣大的塲落。古柏參天，蔚然兀立，濃密的枝葉，遮蔽了院落的上空。山風過處，發出陣陣的長嘯，那種雄渾而淒厲的調子，會使人的心境頓時穆肅起來，不知不覺的放輕了自己的脚步，降低了談話的聲音。

碎石甬路盡頭，是五間雄偉的正殿。殿前丹墀內，陳列着銅鼎巨磬之類。殿瓦簷下，懸滿了匾額。殿內的裝飾也極其宏麗莊嚴。方石砌地淨潔無塵，屋頂承塵上描繪了五彩圖畫。殿中央的供案上，紅燭常明，香煙裊裊；桌後即神龕，繡幔半啓，瓔珞低垂，岳武穆的塑像粉面錦袍，意態莊嚴，端正的坐在龕內。殿內的柱上牆間也懸有許多對聯。無名氏的一付是：

問南渡君臣父子，可曾見湖山遺廟？
秉中央日月星辰，獨所謂天地同春。

又一聯是：——

宋室興亡成往事，但贏得家有孝子，國有忠臣，上下資儀型，廟貌英魂千古並；
軍人模範振如倫，就是那文不愛錢，武不惜死，湖山新俎豆，漢汗蘋藻四時馨。

明朝詩人張岱的題聯：——

拓地飲黃龍，厭志當酬，倘見泥兵濕薦廟；
呼天悲鑄像，此冤未雪，常聞石馬哭昭陵。

黃正成的對聯：

想像肯嵬軍，敵愾同仇，肯遂令外族橫行中原板蕩；
蒼涼南渡局，傷心異代，且莫話西湖歌舞大將風流！

正殿之兩旁，各有一配殿，殿內的塑像是輔文侯牛皋與烈文侯張憲。右配殿之旁有一角門，從那裏可以通到供奉岳王父母的啓忠祠。

自啓忠祠向南，穿過一片梅林，經過一節長廊，走進右邊的一個儀門內，便可以看到幾對石人石馬分列在兩邊，中間的石板路盡處矗立着一方石碣，上題：「宋鄂王墓」。石碣後，青松翠柏高高的籠罩着兩個高約丈許的石灰墓邱，那便是萬民敬仰的民族英雄岳飛和其長子岳雲長眠的所在了。

墓前的照壁上，有八九尺見方的四個大字「盡忠報國」，筆力挺拔，雄健絕倫。照壁下的石欄內，秦檜王氏張俊万俟卨四個漢奸的鐵像，赤身裸體的跪在地下，一任風吹雨灑萬人唾罵！旁邊有一付對聯是：——

青山有幸埋忠骨；
白鐵無辜鑄佞臣！

明朝詩人張岱遊覽西湖，覩此鐵像，曾題詩道：

西冷烟雨岳王宮，鬼氣陰森碧樹濃；
函谷金山常墮淚，昭陵石馬自嘶風。
半天雷電金牌冷，一族風波夜獄紅；
金塑岳侯鑄檜，貳令千載屬奸雄！

準提庵

辛荫

河廣蘇航不我過，未知安否近如何？

暗中時拭思親淚，只恐思兒淚更多。

——倪瑞璿的憶母詩。

這首詩是一位薄命的女詩人所作的，她非但是個天才的詩人，並且還是一個愛護民族，充滿着革命思想的志士。她生於清朝康熙年間，死在清雍正時。她生平最悲憤的是漢族的衰敗，異族的驕橫，所以她的詩中，多半充滿着緬懷明代的忠義，和痛詆清初的秕政的思想，像過凌城廟謁古(達可)戴(國柱)二公忠義塚時所作的那首長詩中，她那民族思想，全在字裏行間蓬勃着。

她後來竟抑鬱而夭逝了，她在世時，相傳就住這個馬陵山的準提庵。但現在這個準提庵是荒涼得變成了一個廢廟，裏面既無人保護修築，更沒有人去憑吊和紀念她了。庵內除了蛛網燕巢和滿目的塵埃外，祇有一塊題着「準提庵」幾個字的橫匾，還掛在庵門上。其餘也只是幾株孤傲的青松，和山上萋萋的衰草，在凜冽的山風裏，伴着這所荒涼的準提庵在顫抖着。

這位民族女詩人究竟是誰呢？想許多歡喜研究古詩，或關心民族史料的讀者們都知道吧！她就是宿遷文生倪紹籛的女兒，宜興徐起泰的夫人倪瑞璿呢。

雪菴墨耳談太監（三）

（二）府第太監之定額

自此次限制使用太監後，一般流落各處之閹人，乃皆收集於清宮內，無敢再收留此輩者矣。太監既皆收入宮內，其各王公府所殘留者，數目無幾，因是各王公大感不便；因所殘留之太監，非只人數少不敷役使，且所留者又皆爲年老無能之輩，蓋年少力壯者已爲宮中換去矣。在此時一般貴族對於太監之役使，既不敢逾額，而覓僱漢人或八旗人爲僕從，又違祖制，（役用漢人恐刺探宮府消息，尤其是解僱後必將舊主之秘事盡洩露於新主；其八旗人則爲清廷正式軍人，更不能任其藉王府僕從名義脫離軍役也。）其准許僱用爲僕者，僅爲下五旗之「王府包衣人」。而此輩包衣人又各有系統及隸屬，如甲王府之包衣人絕對不准再充乙王府之僕從，因是在雍，乾二朝一般皇族，大有「僕荒」之感。乾隆末葉各皇子之府邸所豢太監，無年在六旬以下者，皇十五子嘉親王（即嘉慶帝）有老監王福，每隨嘉親王入朝，出景運門時，必令護衛挾之下，嘉親王頗厭煩之，然又無法不令王監隨同入內。蓋清制皇子出身之親王入宮，必以青宮時代之老太監爲貼身隨侍，名曰「御賞伴當」。即「隨朝伴官」也。

及高宗內禪，嘉親王入繼大統，乃於嘉慶四年釐改府第太監制度爲八等：第一等爲親王府太監，准用七品首領太監一名，隨侍太監四十九名；第二等郡王府太監，准用八品首領太監一名，隨侍太監三十名；第三等貝勒府太監，准用隨侍太監二十名；第四等貝子府太監，准用隨侍太監一名，蘇拉太監九名，（蘇拉者即閒散無職之謂也）；第五等入八分公府太監，准用蘇拉太監八名：第六等一品，文武大臣以上准用蘇拉太監四名；第七等公主府太監，公主及額駙每人准用隨侍太監二名，蘇拉太監八名；第八等民公府（即漢人及旗人之封公爵者）准用太監六名。其餘如宗室自不入八分公以下文武官，自二品以下民爵，自一等侯以下，俱不准私用太監。

仁宗並諭內務府曰：「經此次定額之後，如有不顧多役太監者，聽其自便，亦不拘於成額，儘有仍前任意濫用，致逾定額者，即以違制論」。蓋仁宗所定乃在定額之內准少用不准多用也。此制行後，各皇族王公固甚感便利，而同時又引起升降襲嗣之紛爭。蓋清制王公之封襲分，「世襲罔替」，及「降襲」二種，其世襲罔替，即子孫世世承襲此爵，不准黜降，設不幸子孫中有罹大逆罪，則亦僅黜革被罪者個人，而其爵則仍准罪者之子孫承襲之。俗呼此種襲法爲「鐵帽子」，非有大軍功（如禮，鄭，肅，睿……等王是）或大勳勞（如怡，慶，醇，恭等王是）者不能得之。其他之一切王公，不論其出身是皇子或皇孫所封之爵，皆按世次降等。如以書法著名之高宗第十一子永瑆，初封時爲和碩成哲親王，及永瑆死，其子襲爵，則永瑆之子所襲者非親王，乃多羅成郡王也。永瑆之子又死，乃由永瑆之一世孫襲爵，而此一世孫所襲者非成郡王，乃多羅貝勒也。及永瑆之一世孫死，乃由永瑆之二世孫襲爵，則此二世孫所襲者非多羅貝勒，乃固山貝子也。自貝子以下，則仍每襲一次，即降一等：如貝子之子降爲入八分鎭國公，鎭國公之子降爲入八分輔國公，再降則爲不入八分鎭國公，再降則爲不入八分輔國公，至此已爲最末之秩，不再降矣。然降至不入八分輔國公時，若此時子孫有獲罪者，則仍按世降襲，其等則自一等鎭國將軍，一，二，三等鎭國將軍，一，二，三等輔國將軍，一，二，三等奉國將軍。及奉國將軍降至奉恩將軍時，已降至最末秩，即子孫永遠世襲此奉恩將軍不替。若降至奉恩將軍時又獲罪，則例去將軍祿降爲庶人，即俗呼之「閒散宗人」也。

蘇省開闢新運河 建廳研究施工步驟
將先成立工程籌備處 由導淮人員担任工作

【鎭江通信】蘇省開闢江北新運河、已列入二十六年度行政計劃中、現在距期日近、建廳除已一度召開有關係各機關代表集議、商討原則外、刻正在研究施工步驟、聞大體均已決定、再派員視察一次後、即將先行成立工程籌備處、預定六月中可以施工、對於工程處人員、因是時導淮已成、鑒於辦理導淮工作人員、大都爲富有水利經驗之專門人才、故決移彼就此、接辦新運河工程、以資熟手云、（二十三日）

兩浙鹽運署制定 防止走私計劃
擬將海運改爲陸運 錢江橋築竣後實行

【餘姚通信】姚場爲全浙最大之鹽場、鹽產頗旺、惟歷年受走私影響、致稅收日見短絀、雖經稅警積極查緝、但防不勝防、走私依然十分猖獗、所走私鹽、以漏海爲多、運署爲根本消弭計、已努力尋求防止辦法、決定對于鹽運部份加以改革、蓋餘姚場鹽斤運銷蘇五屬、向賴海運、是故走私者利用海洋遼闊、緝捕爲難、乃大批走私、運署既窺破隱謀、遂計議將海運改爲陸運、十九日下午特召集各鹽商及蘇屬廠商等、開會討論、運署方面由周宗華及產銷科長吳思進等出席、商討結果、嗣後餘姚場出產運銷蘇五屬之鹽斤、改由陸運、由餘姚裝滬杭甬鐵路曹爾段運杭後轉運蘇五屬、但運費方面較水運略高、則由運署向路局接洽、請求減低、是項計劃、須待錢江大橋興築完竣後、方可實行、（二十二日）

蘇省籌建合作新村
經費預定十萬元

【鎭江通信】蘇省會信用保障合作社、近擬五年計劃、其中最大事業、即建設一合作新村、經費預定十萬元、社員按月繳儲、五年內即可分期動工、不足之數由該社盈餘項下撥付、及向銀行抵押完成之、儲蓄社員有優先租住新村之權利、此新村設備、務期樸實完美、適合衛生、內部除大部份爲住宅外、包括公園、兒童運動場、公共浴室、幼稚園等、地點擇牛村牛郭、空氣清新處、刻正着手徵集社員存欵、（二十三日）

東錢湖管委會 力爭主權
反對劃歸官有

【寧波通信】鄞縣東錢湖監理委員會、前奉省令、關于東錢湖主權、應屬官有、現表示反對、十八日下午一時、該會召開第四次全體委員會議、出席委員莊崧甫等十六人、公決該湖所有權及處分權、應歸地方公有、再行詳叙理由、呈請專員公署、以去就力爭、（二十二日）

宜興徐舍鎭 路工大鬧戲院
受傷者十餘人

【宜興通信】縣屬徐舍鎭、徐舍大戲院、二十一日晚、演唱南方歌劇、有京杭汽車公路路工兩人、在內觀劇、不守秩序、與觀衆吳思大、蔣俊保衝突、並將吳蔣兩人批頰、時羣情憤激、兩路工乃潛行出外、糾集路工十餘人、自門外直向裏打、一時秩序大亂、觀客逃避不及、多奔避跌仆、適第六分駐所巡官吳業永在場、當協同戲院負責人、上前勸阻無效、吳乃返所、率警再返戲院、拘獲路工陳發才等五人帶所、二十二日晨將肇事路工、解總局核辦、此次受傷觀衆達十餘人（二十二日）

皖籌徵所得稅
重要商埠商會代表 下月初在蕪湖會商

【蕪湖通信】所得稅之申報、現在爲期已迫、駐皖辦事處王世鼐業與蕪商會數度接洽、將仿照上海先例、召集皖省各重要商埠如懷寧（即安慶）、蚌埠、大通、屯溪等商會推派代表、於三月一日以前抵達、以便會議研究申報手續、蕪商會所致各地通電原文云「懷寧、大通、蚌埠、屯溪、阜陽、和縣、無爲、宣城、當塗、繁昌、合肥、南陵、宿縣各商會台鑒、查所得稅爲世界良稅之一、惟當開辦伊始、所得稅率之輕重、施行之程序、錯綜複雜、手續繁重、極爲商民所關懷、是以上海商會有召集各地商會組織所得稅研究會之舉、本省自宜仿行、爲推行所得稅之助、且財政部辦理安徽所得稅王世鼐處長、日昨來蕪督促進行、勢難延緩、用仿上海先例、召集各地商會派員來蕪、以便研究、而期共利、再敝會指定交通旅舘爲代表住宿所、合併聲明、蕪湖縣商會馬印、」至內地各縣鎭、將以大埠爲標準、則皖省所得稅之徵收、可望順利進行矣、（二十二日）

寶應兵士 滋擾劇場案
專署查明眞象 糾紛已告平息

【寶應通信】前誌來歷不明之兵士十餘人、滋擾劇場、在場糾察之警察及水巡隊、彈壓無效、致相格鬥一事、該滋事兵士、駐寶省保安隊三十二大隊二中隊韓隊長、已承認是其部卒、又當追至運堤時、衆兵士係搭渡船至兩岸、水巡隊開槍追擊、有一兵士受微傷、當夜嚴縣長電向第七區保安司令部請示後、韓隊長亦於次晨乘脚踏車赴淮陰、面向王司令德溥報告、當由副司令李福振來寶查辦此事、李以此事雙方俱有不是、滋事兵士、固屬不合、然祇能加以逮捕、水巡隊亦不應向徒手兵士開槍射擊、幸事態尚未擴大、故主張遏止糾紛、兩勿深究、十九日起、重行開演、（十九日）

浙二區行政會議 昨日下午閉幕
各種議案上午討論完畢

【嘉興通信】浙二區十縣行政會議、今（二十三）日爲第二日、上午八時三十分起舉行全體大會、省府高等顧問許炳堃親臨指導、由專員（王先强主席、首討論民政警保提案、對地方行政改革方案、省區縣各級組織與權限劃分之意見、確定行政督察專員公署之組織職權、改進督察方法、增進行政效率、恢復地方保衛團、實行自衛等、教育類提案如第二省學區各縣合辦短小師資訓練、本區教育人員履行儉約、聯合設立鄉村師範學校等、建設類提案如各縣合作烘繭、旣爲救濟蠶農、應請免收改進費、而裕蠶農、農民施用化學肥料、應予設法補救等、財政類提案如減輕契稅、使人民易於投納、藉杜匿漏、而淸地籍、停征家釀捐、停收商舖保衛捐、以免重複、而蘇民困、建議省府、關於浙西各縣賦重、各縣俟淸丈完竣、改征新糧時、核減科則及附稅、縣金庫代行省金庫職權、以便省欵收支、縣金庫所存縣稅、儘數提存指定銀行活期生息等、土地類提案如各縣應以土地整理後之收益、設立土地銀行、土地整理完竣之區域、應依法實行地價稅、以裕政府收入、而輕人民負担等、分別修正通過、或予保留、全體會議至下午零時五十分始討論完竣、旋即閉幕、當日午後民豐造紙廠在該廠圖書舘歡宴招待全體會員、原定下午遊覽名勝參觀嘉興各大工廠、以天適落雨、僅少數人參加、其餘各縣長以縣政亟待親理、於下午分別偕同各縣耆紳返縣、（二十三日）

湘黔郵件
將由汽車運輸

【長沙通信】由湘省運往川黔郵件、前因交通不便、碍難暢運、以致郵件積存甚多、湘郵務管理局、因決用郵局自備汽車、由長沙沿湘黔公路運往貴陽、至川省郵件、則再由貴陽運川、本月六日、舉行試車、由長沙開出汽車六輛、十三日完全達貴陽、回頭車於十八日開抵長沙、沿途暢通、並無阻碍、湘黔汽車運郵試車結果圓滿、今後郵局決以汽車五十三輛、經還于湘黔道上、運輸郵件、長沙貴陽間、每日開車四輛、另以十輛專駛貴陽至重慶一段、所有運往川黔郵件、從此當更迅速矣、（二十日）

蘇省社教機關
在蘇州舉行會議

【蘇州通信】江蘇省社教機關各主管人員、二十二日午刻來蘇、下午三時即在滄浪亭省立圖書舘會議室舉行第三十五次聯席會議、出席者計有無錫教育學院院長高踐四、蘇州民衆教育舘長鈕長耀、鎭江省立體育場長吳邦偉、圖書舘長陳貫吾及省立各民教舘長、討論下列各要案、㈠補救二十六年度不敷經費案、議決函復社教機關教職員聯合會、㈡函請規定參觀用費案、議決呈廳、㈢每年撥定五千元爲各機關火險費用案、決議依照省立小學教職員互助會案辦理、散會後各員即參觀文獻展覽會、當晚由圖書舘設宴歡叙、（二十三日）

傳書鴿

歡迎投書　來函儘量求短　須記明眞姓名　住址可代守秘

斷橋的責任

溧陽做馬戲，浮木橋因人數衆多而斷，觀衆百餘人，完全落水，雖經當局極力救濟，大禍未成，小禍已不能免，誰負其責？

據報紙登載，承造木橋的木工是利慾薰心，雖經縣府建設科勸令改善，仍陽奉陰違，並請人說項。結果，縣府就不予取締，於是百餘人落水，兩小孩淹斃，造成空前慘劇。

縣府建設科對此果盡責於前，然木工請人說項後就不予取締，縣府接受說項者，該負責善其後才是。（溧陽，二十一日）

禁唱倒七戲

當歷新年，本縣各鄉的倒七淫戲，雨後春筍般的遍地發見，青年男女被誘惑着，蜂也似的狂舞。流氓地棍，公開賭博，旣傷風化，又誤農時，錢盡了，就動手搶刼。當局不趕緊禁止，恐怕要影響時局治安啊！（無爲十九日）

調驗賄賂案

崑山縣立醫院，乘辦戒烟事宜，此次竟發生調驗賄案。縣車夫薛阿根，供認受賄一百餘元不諱，該院長不能舉發於前，及至縣府飭傳，方將其逃脫，未免令人可笑！且薛爲該院長拉車多年，設本人能以身作則，公正不阿，則車夫何敢出此不法之行爲？希望當局嚴加激究，以明底蘊！（崑山，十六日）

教育局也有陋規？

如皋縣教育局李貴恒，於塵歷年向校長大索「節賞」，大名鄉民校校長陳其德未出，竟被李毒打；警察局復判陳罰金一元，陳無力繳納被拘五日。夫敎育局與其他機關不同，在新生活風行之今日，怎麼還帶有封建的氣味，也實行勒索起來？（如皋，十四日）

美麗牌香烟

華成烟公司出品

有美皆備　無麗不臻

最可愛的是這……美麗牌香煙……

各地簡訊

無錫 整理公園

（無錫訊）本邑公園爲城區民衆唯一遊憩之所、惟年久失修、各項建築物頗多破壞、公園管理會、有鑒於此、爰擬具建設計劃、其內容除將原有花草樹木、加以施肥保護外、並決定（一）改建已破壞之籬笆、添置小型活動環籬笆、（二）修砌假山、（三）修理花棚及茅亭、（四）修飾園內路燈、（五）草地四週、裝置小門、（六）添設鐵凳、（七）添設停歇自由車處、（八）恢復兒童運動場、（九）限制園內茶座、（十）在大門前建築噴水池、同時該園計劃在滌碧橋一岸與對面寶塔假山柳岸間、憑池建一小橋、以便兩面貫通、並擬在池中養魚、求與北平止魚軒比美、一切業由管委會積極進行、（二十二日）

紹興 行政會議

（紹興訊）浙三區行政督察專員公署、奉省府令、定二十五日、召集區行政會議、商討區與縣間職權之畫分及縣政設施之改進、二十一日電知蕭山、諸暨、嵊縣、新昌、上虞、餘姚等縣縣長、携帶提案、準期來紹出席與議、省府方面、將派委員羅霞天蒞會指導（二十二日）

蘭谿 修大成殿

（蘭谿訊）本縣孔廟、因年久失修、傾圯過半、現專員兼縣長胡次威氏、爲尊崇孔子及調整行政機構起見、曾於上週諭飭各主管科、計劃將大成殿修復、作爲祀孔之用、將兩廂及餘屋修復、作爲縣立簡易師範學校之用、各主管科奉諭後、二十二日即將雇工、將原大成殿各種設備、完全恢復、所有牌位梁柱、均將油漆一新、（二十一日）

點滴

僧道訓練 （南通）縣警察局辦理勞動民衆訓練、茲已竣事、現又奉令辦理僧道訓練、已開始調查登記、

製造蠶種 （崑山）邑人程綺爾等、近決定集資設立玉米蠶種製造場、地點已確定第二區之東莊、現正積極籌備、

撫慰災民 （慈谿）城內王同知房大火後、被災各戶、流離失所、縣長二十日臨場勸慰、對災戶殷殷撫慰、

天花流行 （合肥）本邑兒童多患痘疹及天花等症、鄉區蔓延尤廣、東鄉小章村定光寺南鄉盤塘郢洗馬圩等處、因此而致夭折者、日有數起、

演密電碼 （鎭江）中央電影攝影場製之「密電碼」電影、在南京開映後、即在鎭江國民大戲院開映、定二十四日起映、中央特派電影事業處指導科長徐心波來鎭、負責指導宣傳、

站長易人 （嘉興）嘉興車站站長丁煥如、調任上海南站站長、所遺職務、由副站長程途生繼任、

醫師公會 （吳江）本縣醫師公會、籌備組織就緒、業於二十日成立、選屈鄂湘等五人、當選爲執行委員、

古樹起火 （松江）大吳橋畔、有數百年古樹一株、二十三日、突然起火、熊熊甚熾、幸大雨後自行熄滅、未釀巨禍、

蘇州 創設電台

（蘇州訊）本縣縣長鄧翔海、前爲增强宣傳效能、暨迅速傳遞政令起見、擬由該府創辦廣播電台一座、以便播送、經向製造電台之廠家接洽價目後、鄧縣長已於日前具呈省廳、請撥經費、大約可望核准、電台電力爲七十五個瓦特、（二十三日）

南通 麪廠改組

（南通訊）唐閘復新麪廠、自民國二十一年失敗後、曾由債權團組織維持會、集資營運、維持二年、去年不願續辦、六月間改由福成銀團與復新董事會簽訂合同一年、繼續承辦、營業開始、尚屬平平、迨十月以後、因時局關係、物價步趨升騰、加之粉銷暢旺、年終結算、頗獲厚利、此實爲近數年來所僅見、該廠機械設備、一日夜可出麪粉七千包、惟以福成銀團接辦後、對於工場管理、未克盡善、致生產效率、不免減退、近聞福成銀團與復新董事會合同、於六月間滿期、有改組消息、該廠前存麥約十餘萬担、可用至陰曆二月底、正分別辦理結束、（二十一日）

灌雲 勒斃親子

（灌雲訊）一區善後鄉農民田萬通、以其長子福均、生性桀驁不務正業、且流爲匪類、乃與其母商妥、于十八日乘福均睡熟勒斃、舁往義塚掩埋、以絕後患、（二十日）

鎭江 銀業工潮

（鎭江訊）本邑文華銀樓、因營業不振、開除店夥王立成、其他銀業店夥、聞訊出爲援助、交涉無效、二十二日起全城銀業店夥、一致總罷工、並向黨政機關請願恢復王職、總工會出面調解制止、二十三晨除文華銀樓外、均已復工、刻正磋商條件中、可不致擴大、（二十三日）

吳江 農家被刦

（吳江訊）龐山湖小窰港、二十一日上午一時許、突來盜匪八九人、擁至農民岳朝宗趙德昌兩家、先將事主綑綁、口塞棉花、然後開箱倒篋、恣意搜刦、共損失二百餘元、事後岳朝宗等、來城投報公安局請緝、（二十二日）

餘姚 出售棉種

（餘姚訊）本縣去年棉花豐收、棉運聯合社、收有無數棉種、二十日上虞縣府、採購棉種三萬斤、經本縣函復後、二十二日上虞縣已派員向棉運聯合社接洽購辦、（二十二日）

合肥 整查田賦

（合肥訊）新任汪縣長、以田賦爲省縣賦稅、征解收支、列有預算、所有二十五年新賦、及民十七至二十四年欠賦各項、已征民欠數目、暨經征處征繳實況、亟應切實清查、以昭覈實、三十日特派孔紹昌、王雲龍、王宜廷、會同經征處主任闕位三、遵照縣令各節、檢齊冊簿、認眞盤查、（二十一日）

寶應 發展蠶桑

（寶應訊）縣府爲發展蠶桑事業、增進農民生產起見、特訂實施辦法四項、（一）呈請省方配發桑苗五萬株、實施推廣、並舉辦特約示範桑園、以擴充植桑之面積、（二）闢設桑苗圃五畝、以謀嗣後推廣用苗之自給、（三）于農業推廣所建築蠶室七間、以供育蠶示範之應用、（四）于育蠶區域、設立育蠶指導所、以謀飼育方法之改良、（十九日）

慈谿 行政會議

（慈谿訊）本邑縣長戴時熙、鑒於事實需要、二十日召集八次行政會議、並函請各鄉耆紳法團代表出席會議、以備諮詢、省方派縣專員公署秘書李厚衷列席指導、提案三十八件、會期三天、（二十二日）

崑山 賄案宣判

（崑山訊）邑屬第七區正義鎭之高仲良、被人檢舉復吸鴉片、經拘送縣立醫院調驗、詎該院車夫薛阿梅、暨同在調驗之袁克恭、受賄二百元、案發拘縣、供認得欵不諱、茲悉此案已於二十日宣判、薛阿根處徒刑二年半、袁克恭處徒刑一年半、（二十一日）

如皋 更換區長

（如皋訊）縣府頃更調大批區長、十四區鮑元福與四區張國熙均另候任用、遺缺分調王心禺與十五區陳文琳接充、遞遺十五區由二區長鄧儼接充、二區另委冒壽全接充（廿一日）

經濟界

標紗劇跌標花續疲
現紗胃清現花不振
三品紗落外棉均升

標紗 昨日標紗市況、本月份已停止拍板、其餘各月、一致劇跌、蓋因本月份空戶交貨踴躍、市場又盛傳多頭方面收進之大量期紗、在遠期紛紛套出、倉庫中存紗已增至三萬二千包之多、以致空戶又施活動、賣風旺盛、跌勢猛烈、上午開盤後、泰康・廣豐・潤康・達記等均有售出、首盤除三月份稍漲一角外、餘月均跌二八角、二盤跌風更猛、三月份跌一元一角、遠期兩月各跌一元七角、三盤三月份續小一元九角之巨、餘因信誠・大豐・明德・愼記等購進、稍扳回一角、收盤三月份回漲三角、餘月又下挫八五角、下午市況、因紗銷仍滯、各方賣氣未衰、泰康・福康・協成・豐泰興廠家在近期拋售、廣豐・裕大・長豐・瑞大等在遠期吸收、市價近疲遠堅、首盤三月份續落一元二角、四五兩月各上落一角、二盤一律上升四角至七角、三盤近兩月續趨微漲、遠期不動、收市遠期跌小三角、餘月平定、下午結果、三月份續落三角、餘月各回漲四角、全日結果、各月較前收續跌二元二角至二元九角、場上由明德・大豐・信誠・長豐等戶各買一千五百五十包至二千二百包、協成・潤康・福康・森康等戶各賣二千〇五十包至六千五百五十包、買方二十八家、以大昌成一萬一千二百包爲多、賣方三十三家、以合興一萬四千九百五十包爲多、存帳數六十萬〇二千九百包、本月份紗本屆有三萬四千五百包交割、

現紗 昨日現紗實銷突淡、計由內地幫湖・九江・長沙・天津・廣州・福州・廈門・雲南等幫辦去六百五十包、價一致跌五角至五元、

標花 昨日標花市況、最跌午漲、結果一致續疲、上午開盤、各月尙屬平定、前列二月絲毫未動、但遠期稍跌五分、詎二盤開出、因紗市突然暴落、而三月份以提升爲本月份關係、致引起新賣及多頭之了結、長和・通記・合興・錦昌興日商等雖有吸收、但恒益・裕大・益和・大孚及某大戶等拋售更湧、跌風驟起、市價步趨下游、各月均跌四角至三角五分、三盤三月份續小五分、其餘扳起一角、收盤賣氣重續、各月又小一二角、上午結果、較前日收盤又續跌四角五分至五角五分、下午市況開盤因紗市稍振、泰興・廣豐・合興・通記與金業幫等略起購買、市盤與見好轉、計各月均漲五分至一角、二盤續挺一角至一角五分、三盤以後、重以協成・潤康・長餘・大孚與一部分業外多頭了結、轉形疲軟、惟跌度僅以五分爲限、收市較午前一律回漲一角五分、全日結果、各月較前日收盤續跌三角至四角、場上由泰興・泰昌・長和・通記等戶各買四千三百担至七千四百担、恒益・大孚・裕大・協成等戶各賣六千担至七千九百担、買方三十七家、以大昌成二萬九千担爲多、賣方三十家、以愼昌三萬三千一百担爲多、存帳數一百〇八萬六千七百担、本月份花本屆有四萬九千一百担交割、

現花 昨日本埠棉市、因紗市繼續下游、及現花到源日多、廠需不健、故人心虛弱、勢遂一蹶不振、廠胃方面、共由利用・永安・內外・申新・新裕・日華等廠辦進一千六百四十四件、均屬現貨送廠、

外棉 美棉因華盛頓誕日停市、英棉漲四點至五點、印棉因假期停市、大阪三品二十支期紗、因多頭了結、各月均跌六角至一元三角、近月收盤價爲二百四十五元四角、遠月爲二百四十四元三角、三品花均漲一角五分至四角五分、近月收盤價爲七十四元、遠月爲七十五元四角、

麵粉初疲旋即回升
外麥雖跌惟浮空爭補
本月微漲餘均見上騰

昨日麵粉市況、晨間開盤後、最初因海外電訊、利物浦續跌一辦士二五、坎麥跌四分左右、支加哥雖未有開拍、市面亦無振興之象、故首盤近期各月均續小數厘、纔以廠戶無拋售者、本月份又因月內僅餘二日交易、致爲浮空廠戶等競相爭補、近期市價乃回漲三分以上、遠期因有新多補套等趁價低時從事吸收、市價頻頻上升、午後本月期復爲多頭了結所壓平、餘月份繼續仍各有套賣、故盤價愈見上騰、結果較前日收盤、除本月期僅漲五厘外、餘月各漲一分二厘半至五分、全日成交共四十三萬五千包、

標金再度趨穩
收盤與昨日同

昨標金市況、再度趨穩、外匯內盤續鬆不止、奈市價則隨大戶供求强弱爲轉移、人心殊平、全日最高價一千一百五十五元五角、最低價計五十五元一角、共僅四角上落、比結價仍撤四角、同業交易不旺、結果價與前日晚收軒輊未分、自早開金市四月份開盤即穩、計一千一百五十五元三角、關金標準價均平、後因外匯續鬆不止、且恒昌永大昌祥相率出籠、當即下挫、見五十五元一角低價、站穩極久、生元永現金號買進、更經大戶抬價、見五十五元五角高價、但不久復稍撤下、下午初開稍低、後即起落於五元三四角間、交易漸稀、收市五十五元三角、(收後平)當日開收盤軋平、

銀錢業行市

昨日金融市況、穩定如恒、各業票款進出、則頗閑散、拆息開市、早市仍爲八分、下午無市、劃頭交易約五六萬元、銀行收解、各項票款匯款等共約二千二百萬元、內洋商收解八百十萬元、華商收解一千二百九十萬元、錢業匯劃、早市轉帳五十萬元、早市拆票二十萬元、下午拆票無市、小總會交易五萬元、公單收解數三〇・五八七・五〇〇元、

輔幣市況、雙毫小洋收盤十一角九分、較前回小四厘、行市八百三十三元三角、成交約四萬餘角、銅元收盤三百九十五千、較前回長二千、行市三百千、成交約六千餘千、

票據交換 上海銀行業票據交換所掛牌公單拆款息每千元每日一角、銀行承兌匯票九十日期貼現率、每千元每日一角一分、

公債交易仍形熱鬧
掉期甚盛跌多漲少
復興猛升四元停板

昨日公債市況、本月份定期交易、已至最後調劑之機會、在此時期、無論買賣各方、如無實力實行交割收解者、務須藉此四盤、妥爲籌謀、故掉期了結、頗形熱鬧、明日本月期將宣告停叙、以便劃帳後舉行交割、四月期交易、將於明日登場、開始拍叙、今日市場青黃不接、僅三月期一種上市、各方調劑、失去進退、預料進出當較爲清淡、昨日全過程、國內外環境安詳、銀行界籌碼、已於先一日調度安當、僅所餘之若干散戶需從事籌謀、因而較爲忙碌、市價起落、悉隨供需情形而轉移、頗不一致、唯復興因受籌碼不流通者所操縱、竟致猛漲停板、此實投機者故意播弄、無足爲怪、晨開之際、統丁因十・四十五等號了結及多頭出籠、各月獨跌三角至一角五分、其他各債、則因散戶抵補者頗多、故雖場利高壓、市價均先後稍堅、各升五分至一二角不等、次盤十一號機續吸收統一公債、市價乃繼趨微漲、復興一項、更以四十五號・五號等取四十三號所吐之五千籌碼、彼此提拉、終至猛漲四元、宣告停板、但結果終被五號等獲、後市頭盤以下、過程轉平、起落參差、傾軋之風、頗較緩和、唯至收盤時、散市買方、突然出籠、致遭過空頭之傾軋、其間各債尤以乙種爲甚、近期銳跌六角、僅丙種獨呈平穩、形勢有頹軋疑、結果較前日收盤除復興猛漲四元、統丙近期回漲六角、統戊提高角半至二角半外、其他均續跌五分至三角半不等、全日成交共二二二、一二五、〇〇〇元、

外匯市況一致趨鬆
交易頗旺對做不多
東匯日行互有供求

昨外匯市況、英・美・日・各匯一致趨鬆、交易頗旺、華商仍有塞出、洋行續有扒結、銀行方面、安達・大英均出、匯豐・麥加利・花旗均進、對做不多、日匯匯日行仍供求不一、大連帮再扒未已、至海外銀市均平、匯兌英跌一二五、美無市、純金仍平、中央掛牌平衡稅仍徵百分之五、二五、餘匯及匯豐掛牌一致未更、而內盤市況、自

英金 早開銀行售出、現貨與二月份一先令二辦士五六二五、三月五三一二五、四月二辦士半、五月四六八七五、進價照加〇三一二五、大英出二月、安達出三月、均二辦士五六二五、洋行入、及匯豐花旗入三月、均二辦士五六二五、麥加利出均三月五六二五、下午花旗入二月五九三七五、麥加利出四月五三一二五、上海出二月五六二五與五九三七五對搭、收市與早開同、比前日長〇一五六二五至〇三一二五、全日交易七八萬鎊、華商出二三萬鎊、

美金 早開銀行售出現貨與二月均二十九元六八七五、三月六二五、四月五六二五、五月九元半、進價照加〇六二五、麥加利出洋行二月九元七一八七五、花旗出一月六八七五、後入花旗二月七五、四月六二五、有利入現貨七五、下午匯豐入四月六二五、收市平、較前日晚收長〇六二五、一日交易二三十萬元、華商又塞出十數萬元、日匯匯市上午三井出大連帮二月一百〇四元七五、正金朝鮮入二月〇三元八七五、下午三井住友朝鮮均出三月〇三元六二五、一日交易二三十萬元、大連帮等扒進一二十萬元、

人造絲
市價無變動 實銷更呆滯

昨日人絲市況、各市價無變化、實銷更形呆滯、一百二十號天橋牌、日本交易所掛牌八十一圓、本埠日商洋行棧單價、仍爲一百六十二元、現貨四百六十元、金環星牌現貨四百五十元、洋行售出有限、僅一百二十號諸牌棧單共三十四五箱、義貨行盤仍堅挺、惟無開出、一百二十號二號新尼亞及二百五十號三百號三號等、走化尙鈍、存底不多、存貨三千餘箱之某英商洋行、昨仍未有交易做出、江海關標出之應從裝、一百二十號日貨、實銷亦殊清淡、昨各市價如下、

七十五號三號雪駝龍有光棧單 一百九十二元半
又 四號 又 又 一百七十元
一百四十五元 四號 新尼亞 又 又
一百三十二元半 四號 西石 又 又
一百二十號二號新尼亞 又 又
一百六十元 三號 又 又
一百五十五元 四號 求利 又 又
一百四十五元 三號 雪駝龍 又 又
一百五十號三號 西石無光 又
一百六十五元
又 三號 新尼亞 又 又

生絲
海外橫濱續漲 本埠法莊成交

昨日海外電訊、橫濱現貨收盤八九五圓、續漲十圓、期貨二月份八八五圓、漲二圓、七月份八四五圓、亦漲二圓、紐約交易所及現貨市價、因前日爲華盛頓誕辰紀念、故休業無市、倫敦華絲A字八先令、小三便士、B字七先令九便士、不動、里昂華絲A字一・〇〇五法郎、B字九十七法郎、均無變動、本埠絲市、法裝成交四〇担、價較前跌一五元、用戶交易、因抗廠留價須過元宵後始來選採辦、故僅成交五担、共計五十五担、

一百七十元
又 四號 又 又
一百五十五元 又 又

雜糧市況

河米 湖南米情、天時陰雨、來源尙稀、各幫近三十號、盤旋平庸之市態、實性因雨轉呈堅固、本街客帮走化稍佳、厚更供接店胃平淡、見此陰變略稍揀納、行情亦能扳長五六分、蘇稻客化仍稀、並不熱鬧、由咸海湖南帮成交一千餘包、因貨主心堅、拉緊五六分、蘆秈堅定、羊秈稍微帶軟、陰元保持原位、滬北米市、各路共到二十餘船、各貨銷路尙佳、白更因貨主急於脫售、價小數分、早稻亦小近角、薄稻高貨平軟、中次貨小一角、其餘各貨、均形平定、惟白元因貨稀銷活、稍漲數分、

秈米 消路減退、廣帮納胃轉淡、昨開江西早米、晚米、早糙共八九千包、漢上糙米二千五百包、湖南紅糙機靖米、近三千包、本街與秈廣兩帮、取數平均四五千包左右、價略挫落數分、

現豆 統市開出一萬一千餘包、初因廠胃尙活、形勢見穩、各貨均加五六分、計廠家長德・順餘等搜去四平街豆十一車、價六元〇三〇、蚌埠車豆八車、價五元八角七分半至五元八角五分、漢口乍豆二千包、價五元四角五分、至五元三角五分、爲本街與江北幫辦去、又汕帶・廣帮・北洋帮・內地等、雖取甚微、午後連音失依、銷路轉懈而疲、

現油 現銷以本街爲主、內地消數平常、昨共開各廠豆油四百件、價二十一元七角至二十一元八角、船烟枝油五十件、價二十二元一角、輕生油五百件、夾生油五百件、價二十元〇九角、泊生油一百件、價二十一元二角、均提二三角、本街後胃如接、可望續挺、

現餅 銷路續而不暢、走化過元宵後、或可轉盛、昨共開出七千五百張、多數爲溫台帮辦裝、計大有・大昌・昌記・四牌廠餅五千片、價二元〇八分、各號回籠貨、四牌廠餅二千五百片、價二元〇七分七厘半、價見平鈍、

棉布因紗落趨疲
青幫復堅津幫續購
人心虛軟滬貨轉跌

昨棉布市況參差不一、本街、同業鑒於標紗花下降、人心虛軟、進意闌珊、手貨拋價鬆動、東疋細布細斜跌每疋二分半左右、但青島貨仍極堅俏、津幫續有吸胃、十二磅雙龍珠等牌細布又進三四百包、係三四月份期、青島交貨、五蝠等牌細斜亦有二百餘包（日報漲二分）而貨盤反較前牛、色貨嗶嘰・直貢・色丁・府綢、未見起色、漢口九江等幫均有零星添辦、惟件額不多、本街批發莊在來之京滬滬杭兩路一帶、拆件打包昨起漸見繁盛、由同業公會打單分運証明者有四百六十七十件、

糖市
劃盤市氣疲軟 棉赤到缺勢挺

洋糖以交易寥落市氣不易振作、公會劃盤、二十四號荷蘭粗砂白、現貨二十二元九角、轉口提單七元五角至七元四角五分、仍乏進戶、東白現貨ER字二十二元九角、八號YT嘜二十二元六角五分、九號YRO嘜二十二元四角五分、續降五分至一角、成交三百餘包、號盤昨開業盛字號正路棉赤三十九袋、價十五元八角、協生・茂豐・元亨三行分售閘進、又開驕堅字號上棉赤四十四袋、價十六元一角、亦被同業吸進、蓋來源無多、行客需要均殷、不敷所求、故價緊三四角、市勢至挺、青幫仍堅、高搞南江青開十四元、成交八十餘包、滲刁青棄十三元八角、祝青十三元五角、續升角許、尙未成盤、本廠綿白、北綿暢動、去化頗衆、廠盤穩秀、暫無跌意、大華廠一號綿白開二十二元一角、次照退、

生鐵
揚子生鐵猛漲 街底現貨尙豐

國產揚子生鐵、自新正以來、行盤頗見上升、昨市每公噸售一百〇八元、較紅盤價竟猛漲十元、實爲前所罕見、惟實銷因市價太高、轉趨淡弱、昨市如本街翻砂廠、機器廠、管子廠等、均僅有少許進胃、探悉街底現貨、自長江水漲以後、逐有裝到、現約有千噸之譜、據云前途市況、因外市挺俏轉有續漲可能、

煤市
烟煤銷疲價跌 東煤貨缺市俏

近日淮南煤屑、銷路不動、而一部廠戶之囤貨、流出反多、故其售盤早已不穩、至昨日華中公司與義泰興兩行家叫出大盤、每噸亦見跌落五角、計現售爲十二元、華東煤屑與大通屑亦跟跌五角、開灤屑與特別屑、公司盤子表面上雖仍强硬、而暗中均可鬆動二三角、長興四美墩屑近日到貨頗多、價亦不定、昨市每噸祇售十元〇五角、惟東貨紅煤屑與撫順屑兩種、因存貨奇缺、盤子繼俏、計現售紅煤屑每噸十五元七角五分、一號撫順屑十六元、

茶市
土莊貢熙復動 存底虛交易寂

貢熙一項、向銷孟買爲大宗、去歲該地走銷始終不惡、價格方面、亦稱滿意、因此路莊貢熙、在去歲十月間、早已揀清、從此洋行方面、不得已只得採辦土莊貢熙、故去歲對於此項花色、銷路異常活躍、但至今庚市上存底、僅適上海豐潤茶棧、暫存二百六十餘担、據貨主心意、非待善價而不沽、如可遷就、去歲早已告罄、昨由印莊裕隆及富林洋行、均接到外洋來電、對於上項花色、重復探辦、而價格方面、僅出每擔二十元左右、依貨主心意、非二十三四元難以脫手、因此昨由貨主與洋行、重行議盤、如能接近、日內亦可告罄、

南北貨

泊兒相粉干、除本街少數走化外、全賴平湖・杭州一帶爲大宗、僅茲春令將屆、實銷冷落時、故客化竟無動靜、但來源反較春節前湧旺、以此市盤狂跌、昨開十二元五角、較前每担降落五元八角之鉅、而交易者仍屬寥寥、

◇核桃、來源缺乏、客胃甚清、故春盤迄未開動、趨勢平軟、石門特高手揀桃價三十六元、手揀桃三十二元至三十元、統桃二十七元、昌平桃二十五元至二十四元、次二十元、杏州桃十七元五角、南棗十五元五角至十四元五角、小津桃十五元五角至十五元、大都興客缺無異、

◇湘潭蓮、近以長江水勢漸升、水腳稍減、故來源略暢、但申存較滯未動、行胃疲落、該盤跌小二元、開五十八元、九溪蓮五十四元、衡州蓮五十三元、餘如本湖蓮開五十六元、衡州蓮四十八元、雖尙持原價、預料後市不難即有發落趨勢、

海味雜貨

東洋魚翅、因久無來源、現貨異常缺乏、昨日新盤做開、進戶頗旺、是以烏皮大只担漲開一百八十元、中只一百六十元、小只一百二十元、烏羊大只九十六元、中只八十四元、比升二三元、小只貨六十元、鬍已斷檔、洋菜春銷發動、本客買方均起採辦、交易甚佳、但以到存均缺、市價飛漲達二十餘元、昨開天雲菜、價四百一十元、承雲菜三百五十五元、

魚市

昨午又續進手操網輪德泰一二號、而舟山等地由運來海蜇及花色冰鮮魚桶頭達五十一桶、故市場上海鮮貨品殊多、河鮮魚來量昨似較少、僅活水魚貨品九百五十餘担、計都爲嘉・菱・蕩湖等地來之靑・草・鰱・鱅等類、桶頭貨亦以內地來量較多、計共五十三桶、長江貨則仍無甚進口、因連日內漁輪貨及桶頭進口尙多、而一時外埠推銷較弱、甬・杭・蘇各幫客人到場甚少、故市面似又有轉滯趨勢、售價亦平、均較前略低、河鮮魚因連日來量較少、而全市又不若本月上旬過節時之大量需要、故市面尙較穩定、

金市

◎標金 金業交易所 二月二十三日 (單位元)

四月期	
上午開盤	一一五五・三
上午最高	一一五五・五
上午最低	一一五五・一
上午收盤	一一五五・二
下午開盤	一一五五・二
下午最高	一一五五・三
下午最低	一一五五・二
下午收盤	一一五五・三
三月份上午登帳	一一五五・三
四月份上午登帳	一一五五・三
上午補水	一一五四・〇
下午補水	一一五四・〇

◎銀樓首飾金 大同行

兌出每兩一百二十元〇五角
收進每兩一百十四元五角

外匯

中央銀行掛牌

類別	市價
關金	二・二九五元
關金合英	二辦士三三五
關金合美	六七・美元八三三
英純金合英鎊	三先令一辨士五五
上海標準金	一一五五元七
上午十時公布	
平衡稅百分之	五・二五

(以英金一先令二便士半計算)

本日電匯買價折合如下
英電匯 一先令二便士三五
美電匯 三〇美元
法電匯 六三〇法郎
德電匯 七三馬克五
日電匯 一〇四圓
港電匯 九七元五

匯豐銀行掛牌 市價

英匯	一先令二便士五五
美匯	二九・八七五美元
法匯	六六〇法郎
瑞匯	一三九瑞士
印匯	八四盧比五
新匯	五二元
德匯	七三馬克五
呂匯	五九・二五元
日匯	一〇三・四六五
港匯	九六・八元

交換數 / 轉帳數 / 代收錢業 / 代收其他 / 總數 [illegible]

證券

債別	月期	收盤	較前漲跌
統丙	二月	五六・二五	漲〇・一五
又	三月	五六・五〇	又〇・三五
統丁	二月	五五・六〇	跌〇・一五
又	三月	五五・四〇	又〇・一〇
統戊	二月	五六・一〇	漲〇・六〇

商品

紗花

▼標紗

月期	前市	後市
三月開盤	二四〇・六	二四〇・七
二盤	二三九・五	二四〇・一
三盤	二三九・四	二四〇・一
收盤	二三九・八	二四〇・〇
四月開盤	二四〇・七	二三九・七
二盤	二三九・〇	二三九・五
三盤	二三九・一	二三九・五
收盤較前	跌二・二〇	二三八・六
五月開盤	二四〇・七	二三九・七
收盤較前	跌三・三〇	

▼現紗

支別牌名	市價	較前漲跌
二十支藍鳳	二五八・〇〇	跌一・五〇
又 大發	二五九・〇〇	跌二・五〇
又 雙馬	二五九・五〇	又
又 紅人鐘	二五七・〇〇	跌五・〇〇
又 白飛艇	二五七・五〇	跌二・五〇
又 雙年	二五四・〇〇	跌
十七支人鐘	二五〇・〇〇	跌
十六支雙年	二四五・五〇	跌二・五〇
又 雙馬	二二七・〇〇	跌三・〇〇
十支人鐘	二二七・五〇	跌五・〇〇
又 大發	二二九・〇〇	又
三支人鐘	二三〇・〇〇	又
又 雙馬	二三〇・〇〇	又
四三支藍鳳	四〇一・〇〇	跌三・五〇
又 天女	三七七・〇〇	跌三・〇〇
又 招財	三七七・〇〇	跌三・五〇

▼標花

期月	前市	後市
三月開盤	四三・一〇	四三・六五
二盤	四三・七〇	四三・八〇
三盤	四三・六五	四三・五五
收盤較前	四三・六五	跌・四〇
四月開盤	四四・六〇	四四・二〇
二盤	四四・一〇	四四・三五
三盤	四四・三五	四四・三五
收盤較前	四四・一五	跌・三五
五月開盤	四四・〇五	四四・四〇
二盤	四四・三〇	四四・八〇
三盤	四四・八〇	四四・五五
收盤較前	四四・六〇	跌・三五

▼大戶進出 標花 / 標紗

大戶	數量
長豐進	二・一〇〇包
信誠進	二・一五〇包
大豐進	二・〇〇〇包
明德進	一・五五〇包
森康出	六・五五〇包
福康出	二・七五〇包
潤康出	二・一〇〇包
協成出	二・〇五〇包
通記進	七・四〇〇担
長和進	五・六〇〇担
泰昌進	四・三〇〇担
泰興進	四・三〇〇担
裕大出	六・八〇〇担
協成出	七・九〇〇担
大孚出	六・六〇〇担
恒益出	六・〇〇〇担

▼現花

名稱	市價	銷路
沙市花	三一・五〇	利用 三五〇件
山花	三三・五〇	永安 三五〇件
又	三三・五〇	又 一八〇件
靈寶花	三六・〇〇	內外 一三〇件
漢細絨	三三・五〇	申新 一二〇件
靈寶花	三六・一〇	又 八〇件
沙市花	三一・五〇	新裕 三五〇件
新疆花	三一・九〇	又 五五〇件
火機花	四八・三五	又 一〇〇包
靈寶花	三九・七五	日華 一四〇件

◎三品紗花

▼三品棉紗

月期	上午	下午
三月開盤	二四六・〇	二四五・七
收盤	二四六・〇	二四五・四
三月收盤較前	二四五・〇	二四四・六
四月開盤	二四五・〇	二四四・六
收盤	二四五・〇	二四四・二
四月收盤較前	跌一・三〇	
五月開盤	二四四・五	二四四・二
收盤	二四四・〇	二四四・八
五月收盤較前	跌一・三〇	
六月開盤	二四五・〇	二四四・八
收盤	二四五・五	二四五・八
六月收盤較前	跌・七〇	
七月開盤	二四五・六	二四五・五
收盤	二四五・八	二四四・〇
七月收盤較前	跌・六〇	
八月開盤	二四五・五	二四四・九
收盤	二四五・五	二四四・五
八月收盤較前	跌一・一〇	

▼三品棉花

月期	上午	下午
三月開盤	七四・〇五	七四・一〇
收盤	七四・〇五	七四・〇〇
三月收盤較前	漲・一〇	
四月開盤	七四・三〇	七四・二〇
收盤	七四・三〇	七六・五五
四月收盤較前	漲・四〇	
五月開盤	七四・六〇	七四・八〇
收盤	七四・七〇	七四・六〇
五月收盤較前	漲・二〇	
六月開盤	七五・〇〇	七五・一五
收盤	七五・二五	七四・九五
六月收盤較前	漲・二五	
七月開盤	七五・四五	七五・四〇
收盤	七五・五五	七五・四〇
七月收盤較前	漲・一五	

▼紐約棉市 停市　**▼孟買棉市** 停市

▼利物浦棉市

期別	市價	較前漲跌
八月開盤	七・七〇	
八月收盤較前	七・四〇	漲・二五
現貨	七・三〇	漲・三五
二月期	七・〇三	又・三五
三月期	七・〇一	又・四四
四月期	七・〇一	又・四四
五月期	六・九八	又・四四
六月期	六・九六	又・四四
七月期	六・九九	又・四四
八月期	六・八〇	又・四四
九月期	六・七九	又・四四
十月期	六・六二	又・四四
二月期	六・五六	又・四四
三月期	六・五六	又・四四

美棉

絲茶

◎生絲

牌號	條份	担元
S	L 一三・一五	一〇八〇・〇
(以上達豐進)		
S	L 又	一〇八〇・〇
艷	女 又	一〇八〇・〇
(以上永興進)		
和	平一三・一五	一〇八〇・〇
(以上怡和進)		
B	字一〇・一三	七五〇・〇
(以上用戶進)		

細布

名稱	每疋價
十二磅雙龍珠	九・二七五
十二磅龍頭	九・一七五
十二磅五福	九・二二五
十二磅花鳥	九・一七五
十六磅賽馬	一一・八〇〇
十七磅天宇	一一・二〇〇
十六磅鴻福	一〇・五〇〇
十六磅金城	一〇・五〇〇
十六磅雙象	一〇・三五〇
十三磅四平蓮	八・五五〇
十一磅三鹿	七・四〇〇

色丁

名稱	價
松鶴白地	六・三五〇
訪友白地	五・六〇〇
新春白地	六・五五〇
漢光武白地	六・五五〇

嗶嘰 每碼價

名稱	價
四君子	・三四〇
松鶴	・二八七五
華陽	・三三〇〇
青島	・三〇〇〇

糧食

◎麵粉

▼標粉

期別	前市	後市
二月開盤	四・〇八	四・〇八五
二盤	四・〇八五	四・〇八五
三盤	四・〇八五	四・〇八五
二月收盤較前漲	四・〇八五	・〇〇五
三月開盤	四・〇八二五	四・〇八五
二盤	四・〇八五	四・〇八七五
三盤	四・〇七七五	四・〇八五
三月收盤較前漲	四・〇七七五	・〇二二五
四月開盤	四・〇七七五	四・〇八五
二盤	四・〇九五	四・〇八七五
三盤	四・〇九	四・〇九
四月收盤較前漲	四・〇九五	・〇二二五
七月開盤	三・五五	三・五五〇五
二盤		
三盤	三・五六	三・五六
七月收盤較前漲	三・五六五	・〇二五〇

◎小麥

▼標麥

期別	前市	後市
二月開盤	六・五二	六・五三
二月收盤較前	六・五四	漲・〇一
三月開盤	六・六一	六・六三
三月收盤較前	六・七一	漲・〇一
四月開盤	六・六七	六・六六
四月收盤較前	六・六八	漲・〇一

▼標準新小麥

期別	前市	後市
二月開盤	六・五四	六・五三
二月收盤較前	六・五四	漲・〇二
三月開盤	六・七一	六・七二
三月收盤較前	六・七一	漲・〇一
四月開盤	六・六七	六・六六
四月收盤較前	六・六六	漲・〇一
六月開盤	五・五五	五・六九
六月收盤較前	五・五五	五・七〇
七月開盤	五・五三	五・五六
七月收盤較前	五・五六	全

▼芝加哥麥市 停市

▼坎拿大麥市

月期	市價	較前漲跌
五月	一三五・六五	跌・一五
七月	一三三・六五	跌・一五
十月	一二一・	漲・一五

▼利物浦麥市

月期	市價	較前漲跌
三月	八・四・六五	跌一・一五
五月	八・六・七五	跌一・一五
七月	八・八・一五	跌一・一五

◎雜糧

名稱	市價	較前漲跌
△米		
常特白粳	一一・七〇	漲一〇
同里白粳	一〇・八五	全
松江晚稻	一〇・五〇	全
江西晚米	一一・四〇	全
又早米	一一・〇〇	全
又紅米	一〇・八五	漲一〇
又早糙	八・九〇	漲〇五
又糙米	三・二〇	漲〇五
湖南靖米	一一・二五	漲一〇
又糙米	一〇・〇〇	漲一〇
又紅糙	九・三五	跌〇五
漢口糙米	九・九〇	全
沙市糙米	一〇・九〇	全
△豆		
西城元豆	六・一〇	漲〇六
漢口乍豆	五・四五	全
又遲豆	五・三五	漲〇一
蚌埠黃豆	五・八七五	漲〇二五
宿遷黃豆	四・九九	漲〇五
崇明沙黃	五・九九	漲〇五
又荳米	四・八	全

▼標準車黃豆

期別	開盤	收盤
二月	五・八三	五・八五
三月	五・八八	五・八六
四月	六・〇五	六・〇五
五月	六・一六	六・一六
六月	六・一九	六・二五

▼標準光邊豆餅

期別	開盤	收盤
二月	二・〇六	二・〇六
三月	二・〇八	二・〇八
四月	二・一〇	二・一〇
五月	二・一〇	二・一〇
上期	二・一九	二・一八
六月	二・一八	二・一八
下期		

◎豆油

雜糧交易所 ▼標準豆油

期別	前市	後市
二月開盤	二一・六五	二一・六五
收盤	二一・七五	二一・七五
三月開盤	二一・八〇	二一・八〇
收盤	二一・八〇	二一・八〇
四月開盤	二一・八〇	二一・八〇
收盤	二一・八五	二一・八五
五月開盤	二一・九〇	二一・九〇
收盤	二一・九〇	二一・九〇

名稱	市價	較前漲跌
吳江揀黨	四・二〇	漲〇一
管店黃豆	六・三〇	跌一〇
威海生仁	一一・二〇	跌〇五
大利集花生	七・三〇	跌一〇
蚌埠白蔴	九・五八	漲一〇
烟岐豆油	二一・一〇	漲一〇
青岐豆油	二一・二〇	漲一〇
本廠豆油	二一・八〇	漲四〇
泊兒生油	二一・二〇	漲一〇
輕皮生油	二一・一〇	漲一〇
其他		
本廠豆餅	二・〇八	全

◎米市

▼滬北米市

賣主	產地	品名	價
姚良	常熟	特別白更	三・六五
沈小五		又	三・三〇
陳祥根		又	三・一〇
陳大興		又	二・一五
何云記		又	二・六五
石永福		又	二・六〇
何永祥		又	二・一五
江大男		又	二・三〇
沈益泰		又	二・三〇
陸玉堂		又	二・二五
公興		又	二・一〇
錢二大		又	二・一五
何小五		又	一〇・九五
丁天壽	江陰	白更	二・三〇
新泰祥		又	二・三五
朱阿細	無錫	白更	二・二五
楊金生		又	二・一五
蔣阿福		又	二・一〇

▼滬南米市

賣主	產地	品名	價
常幫		特更	一〇・六五
常幫		高更	一〇・四〇
常幫		市更	一〇・三〇
同里		白更	一〇・八〇
陳惠		尙更	一一・〇〇
陳惠		白更	一〇・九五
又利記		橫元	一一・四〇
新長發	益記	羊尖	一〇・二七
又錢錦記		橫元	一一・八五
民益	余元泰	橫尖	一〇・三五
和記	春茂	橫尖	一〇・四五
穗豐	泰昌	橫更	一〇・七五
又		紅尖	九・七〇
又		又	九・九〇
又		橫尖	一〇・三〇
協昌	德德餘	杜尖	一〇・八〇
張廷仁	集河	白尖	九・八五
繆仲平	三河	白尖	九・五八
王念云		又	一三・〇〇
李洪泉		又	一三・一〇
李鳳寶		又	一三・二五
花茂才	金壇	白元	一三・三〇
蔡長松		又	一三・八〇
劉文乾	壁橋	白元	一三・二〇
沈裕德		白元	一三・二〇
王念云		又	一〇・五五
鄧長根		又	一〇・六五
華仁泉		又	一〇・六五
吳福培	溧陽	羊尖	一〇・八五
何大男	金澤	早稻	一〇・五〇
尤裕昌	嘉善	晚稻	一〇・七〇
施再男	安亭	薄稻	一〇・七〇
唐豐祥		又	一〇・七〇
錢桂根	西塘	薄稻	一〇・八〇
唐晉生		又	一〇・八〇
龔茂		又	一一・一五
叙順	德青浦	薄稻	一一・四〇
叙泰	順章堰	薄稻	一一・二五
范生男	任陽	白更	一一・一五
雙爽子		杜尖	一〇・六〇
單根林	崑山	白更	一一・三〇
周志延		又	一〇・七〇
叶阿根		又	一〇・九六
朱根榮	塘市	白更	一一・〇〇
又		杜尖	一一・〇五
叶阿根	巴城	白更	一一・〇五
又		杜尖	一〇・九五
顧奎元	石牌	白更	一一・七〇
兪三男	角直	白更	一一・一七
楊福培	木瀆	白更	一一・〇〇
周萬才	宜興	羊尖	一〇・八〇
奚阿大		又	一〇・六五
徐見廷		羊尖	一〇・七五
顧培根		又	一一・三〇
陸三路	和橋	白更	一一・一〇
浦鳳林	戴溪橋	白更	一一・三〇
徐裕龍		又	一一・三五
錢金和		又	一一・二五
虞桂和	常州	白更	一一・三五
兪雙裕	戚墅堰	白更	一一・八〇
包竹甫		又	一一・三〇
朱梅根		又	一一・二〇
朱伯裕	安鎭	白更	一一・二五
陸泉林	蕩口	白更	一一・二五
魏杏顧		又	一一・二五
華仁泉	伯瀆港	白更	一一・三〇
吳江		清更	一〇・八〇
八拆		特更	一〇・八〇
黎里		白更	一〇・七〇
北庫		白更	一〇・七〇
周莊		特更	一〇・七〇
周莊		白更	一〇・六五
蘆墟		白更	一〇・四〇
陶莊		白更	一〇・四五
南潯		白更	一〇・四五
烏鎭		白更	一〇・四五
北庫		蘆秈	一〇・四〇
黎里		羊秈	一〇・三〇
同里		羊秈	一〇・三〇
平湖		蘆秈	一〇・四〇
平湖		陰元	一一・一〇
周莊		陰元	一一・〇〇
洙涇		陰元	一一・一〇
平湖		早秈	一〇・八〇
張堰		早稻	一〇・八〇
廊下		早稻	一〇・七〇
洙涇		早稻	一〇・八〇

◎魚市

魚鮮

名品	最高	最低
每担		元
大黃魚	二五	一七
小黃魚	二〇	一四
鯧魚	一七	一六
鰻魚	九	八
鰣魚	一四	一三
鯽魚	八	五・五
鯊魚	一六	一五
油蚶	七・八	七・二
圓蛤	二〇	一九
鯿魚	一八	一七
青魚	二六	二三
草魚	二三	一七
鯽魚	二四	二〇
鱅魚	五二	三〇
白鰱	一〇・五	一〇
花鰱	一四	一三
鯉魚	一五	一二
鱖魚	二六	一九
青蝦	五五	二六
鯰魚	四〇	三二

文藝

第三百零二期

一 本刊每星期一三五及星期日出版
二 本刊通訊處：上海法租界愛多亞路一八一號大公報文藝編輯部
三 本刊除特約稿件外歡迎各方來稿暫無稿費致奉酬
四 來稿如欲退還須附下貼足郵票之信封

關於『差不多』

楊剛

去年大公報『文藝』刊出炯之先生一篇『作家們需要一種新運動』。這是一篇清醒的勇敢的文章，因爲牠的確喊出幾年來一般人的悶損，說透了一些安在問號上的猶疑，最不齊，寫和讀的人大約都可以由牠得到一層痛快或不痛快，誇張一點，牠在新文學身上已重重抽了一鞭子！挨抽的願不願受這一鞭，是另句話，但已被抽，必發腿跑。

到今天，『差不多』果然近乎拉成了一個水平，鈎平鋪在文壇上面像一種不可見的勢力。說青年人們都喜歡牠，企望牠，浮萍樣以靈花牠上面爲莫大生命的滿足，也不一定，但若以爲全沒有依附，變賴的心，怕誰也不能承認。青年人一面焦切的想：「我寫的要超越中常Above Normal」另一邊又急迫的要文章在自己並不十分崇拜的文壇上出現，名字一旦列在一長串的目錄表裏，心裏便不覺十分充實，嘴上綻溢出滿足的笑容。講感情志願，青年人討厭「差不多」，提力量，他們支不起自己的志願。

這原因複雜，一個許可以歸之於寫實主義，意思就說，目前作家們的題目要難了一些。比起來，浪漫的作品該較寫實容易的。牠主要的題目材料是自己的情緒，牠感剩的讀者的方法更直接，更原始，人的耳膜淚腺都和牠熟習。並且按習慣，人亦發洩自己情緒時，手段也是黑例要滑溜些。材料既不陌生。大都是自己所身經，心和神經都有異的關切，這情調往往就能達到某種深度，也還帶着眞實性，即使牠只是隨着時起時落的感觸而來，但縱牠一起就傾瀉而出，仍不失爲一種壯觀。這情形在寫實是兩樣。要寫實，得和倏起倏落的浮情誇緒暫時分手，感情要一點一點滤入鎔爐裏去，匯積，沉澱，溶合，煮煉，成一股滂薄的洪流。總這樣，你不能把這洪流嘩喇一下，以爲就盡了表現的工夫。現在得用一根細管把牠引出這流在人生萬像中，用琐屑鉛大衆情誕的生活實跡把牠包裹起來，只容牠揮動起伏的行爲透過外層包裹，令人覺察到那點生命。以前有感情就有文章，現在糊塗泡花感情既說不上寫文章的邊，即有壯大精深的感情沒有透流豐厚的人事，仍然還是文興嘆。一旦多與人事交往，成天想着王大嫂丟鷄，李二娘補鞋，某城的街道有幾尺寬，某個地腳上有幾堆花生，幾匹蒼蠅的事，人又恍惚，興不起感情了。結果，一片乾燥看漲的蓄服，很容易蝕毀文章的光華。

課題雖不能爲寫不精解釋，倒是說上了準備的問題。近來流行似乎有種觀念，以爲安排故事，觀感人生有聰明就足夠，用不着思想。深思細索，把人生這樣卻圖的東西拿來考問是哲學家的事，文人的本分只在寫，只在看。人在這兒就沒有工夫濤回來問問：未會得到自己的思想，能用什麼去看，看什麼呢？你有了思想，有了主張，能按照牠製出許多新的人物典型，像高爾基的「馬卡・求德拉」，「馬爾伐」，是尼采主義生出來的，陀思妥夫斯基的「米希金王子」，「愛力若沙」是希臘正教生出來的，沒有思想信念，用什麼作創製典型的源流？單靠這磽薄軟弱的人生怕不夠吧。

一個人的行爲說來大都非常堂皇體面，骨子裏和自己總脫不了關係。寫文章說是表現美，表現人生，推動社會，這是大門口貼的春聯，爲別人。至於你自己，你明白在寫時你作的是什麼，你是在演七十二變，在每篇文章裏安進你的靈魂。無論這人多麼無私，一到他提筆請表現，自己的觀照，感觸，思慮，總佔第一位；要不，他不能寫，寫來也難得人理會。既這樣，人在提筆之前，就不妨先問問自己，第一，我自己是什麼，我有些什麼要讓人類明白。第二，我是否有個無虛無缺的結實信念，倚之爲文學生命的心臟。不但問問而已，他且會費的下苦功去思索，他會把大思想家們的成果拿來作參証。他可以景慕盧棱放情的自然主義，或欣羨尼采那絕世離群的超人，再不然托爾斯太獻身爲人的澈底犧牲不抵抗主義會誘惑他，陀思妥夫斯基崇尚入世受苦，借以超凡入聖的主張使他迷戀；最後，或者他斷然掉過頭，把馬克斯的教條筆在手裏，按在心上，這些他都可以作，但若這些他全不喜歡他竟要自己獨出心裁，創造自己的信念，只要他不流於替造孽的人說話，敢情更好。總之人有了這個東西，便是他的文學生命有了太陽。太陽怎樣叫生命豐厚强力，這東西也可說就那樣。

未會準備好自己，就來動筆，是很危險的，這意義不僅僅在於文字配備，題材安插上，要緊的是打算用紙同筆將自己揷了出來，使他站在衆人眼前，立在鬧市，擺在陳列架上；不但如此，並且還要使鉛用墨，希冀這自己活到久遠。這不比在紙煙室裏，歪在沙發上和朋友扯淡，更不比是在搖籃邊爲孩子講故事，說荒唐。在這些事上，人怎樣扯都可以，聽者不希望由閑天裏牽出他這個人物，牽出了，聽話人自己的記憶也會把牠擦掉。但等到人家在書攤邊，圖書館裏等找作者時，他卻發現任一篇任一冊的文章裏找不出作者自己生命和形跡，那時一場心力豈不白費？作家也許把故事編排得極有趣，也許講笑話很動人，在茶餘酒後大大的能令人拍幾下大腿，打幾個噴嚏，但是要緊的他要人把他安在心上，別人卻把那印象同哈哈一起呵出去了。在新文學運動中，過去許多人崇拜自我，表揚自我，今日大家擯棄自我，厭棄自我，卻單主張表現某種意識。可是在寫文章時，這個不得不有，不能不讓牠出現的自己的意識信念，及因不能從文章裏給人較深的印象，而遭無視放逐，實在是不宜有的矛盾和悲運。這運氣使文章失去了光輝同形相，使作家在得到了全世界時丟了自己。原因是一班人雖主張摒棄自我，獲取意識，工夫卻並未做到家，意識還未在他心裏生根，成爲一種帶血帶肉的信仰，變爲他自己的生命。牠不過如浮雲般漂在作者感覺上，在寫的人也許不一定要求費力把握住牠，將牠融在字裏，因此文章土面未免材料是材料，材料不能傳述深意；意識是意識，意識不能解透題材。熱心過度的人只好硬令牠兩方面生湊在一起，冷淡點的媽媽糊糊把故事編成了就得，文章就容易往空疎憔悴的路上走去。

其次生活上的準備我們似乎也還缺乏。講寫實，必得有實可寫，又必得上筆的實生活多，動手時才不會死呆入套。人合那一番人事接近，他筆下就能有那種人事的眞跡。莫泊桑學寫小說時，每天必得他街頭巷角碰到的人與事，作一段極逼生的描寫，交他老師福樓拜展目。有人要寫餓的經驗，就下決心自己餓了七天；還有人要寫理髮匠的心理，他自己特地去做理髮師。這些小事不一定要學，并且學牠也是過分，但在表明寫實同實生活的一種關係上，他們倒值得人提提。尼采主張超人，有人批評他太個人主義的，其實這種觀念即從他生活得來。終尼采一生，差不多都是種離羣索居的光陰，人討厭他的傲岸偏執，喜怒無常，他也厭惡人的愚惡虛偽。結果朋友給他踢走了，熟人被罵得掉轉來踢他一脚。他一生局閉在自己的天地裏，以超人作他唯一的安慰，於是寫出了他的查拉徒士特拉。生活差不多能作文章的決定力，那情形正是如此。當目前現實主義的寫法正爲人所注意時，我們青年人似乎該以大部分的時間去生活，小部分的時間來寫作。四萬萬以上的人民要求表現，幾億萬萬悲苦，矛盾，憤怒，慘酷，嚴壯，壯烈的人事要求刻在人的印象裏，繁星樣數密複雜的情調全在呼求壯歸，而我們通共算來也只有少少幾百老少作家在處理牠們。這時候，青年人沒理由成天關在自己的公寓小屋裏，將腦袋伏在書案子上，做自己萬興寫下去。正爲人民多，情感雜，能了解能寫的人們就要了解得深切，會出了那種心裏人事的特別動人，特別需永遠才好拿筆。所以少少的寫作人不能不多多的去到社會當中，埋在各式各樣的人事，物理，情調裏面，把感覺磨得溜尖來作人，使自己的智慧肥壯，心臟盛得飽滿碩大，文字在筆下流出時可擯掉一切贗造的幻想，播測的空談。若有力，竟不妨讓這個民族以牠各色各樣的新鮮，瑰偉，平凡，奇特全在自己的紙上翻出來。不要普遍化了的鄉村農民，那似乎使人以爲湖北人和東三省人是一路的出品；也不要世界化了的情調，那使人明白我們是受着西洋文學的控制。如果現實主義這名目在我們提示一種此時此境這民族的意旨，我們的青年人就有理由拒絕一種特殊的文學家階級的生活，把自己埋沒在社會各項職業層裏，事業林裏，把這民族的甘苦酸辣親身嘗一個夠。終年累月活在紙墨筆硯裏聰明人也有苦到說不出的時候的。

年代過得極匆忙。電車奔馳，汽車飛走，時光如小水蛇般疾竄，人似餓鳥不見食從這條街撲過那條街，扇起衣裾助着馳勢。急遽捲來的貧困驅着忙亂的心，這姿勢夾住人，不許人系統的將大作家大批評家的文字精纖細究，使人在他們那香精深博大的面前洋長走過如盲人。多少人或因頭腦疲累不願接近沉重作品，多少人近前了，卻只在故事同寫繪上看幾眼就過去。一個觀念，一點理想如何在文字間穿插，如何長成骨骼，附上血肉，我們都來不及去考究。前人把大作品不惜讀上四五次乃至上十次，我們擔着讀完了一部小說，就算是對於一位神人之間的大作家盡了欣慕之極忱，至於澈底明瞭他和他的思路手法，往往都談不到。在讀小說方面這現象還要好點，到讀大批評家的文章幾乎人少得可怕。前人對於美的啓示，思想的創發，形相的組織，各種寫文學作品時極其必要的問題，不識艱苦，不怕枯燥冷淡寫下了無數重要的意見，就單爲領會這些見地，了解一點藝術的門路，已經值得人爲牠們結結實實坐下幾個頭，而我們卻非常的將自己交給忙亂，使頭腦在沉定的積識之前如水龍了整。切實說，我們今日之所謂的讀書，大抵是瀏覽居多，而精讀極少。讀書讀得多的人，大抵翻的書本比較多，翻得快。以揣測淺和極模糊的印象就是我們對於一本書的了解，以常識的膚淺來作爲我們的見地，結果乃趨向於藝術了解的淺弱，到手頭需要這種了解時，牠自然是不夠用了。

大作家之能奠定一個眞正創作的基礎不是偶然的。莎士比亞在寫他的戲劇之先，該讀了多少牠前一代的流血悲劇。那些所謂的西班牙悲劇并不是上層作品，可是莎士比亞卻幾乎每一篇都讀到。戈果爾是醉心於西洋文學的，陀思妥夫斯基把十九世紀英國小說幾乎讀了個遍。並且我們可以推想他們讀書絕不是飛快的瀏覽了完事。爲了讓出時力來消化某些更重要，更合自己意向的東西，爲了充裕智識的容量，瀏覽泛讀是必要的。若要切學的了解把握，學習，樹立起自己的能耐和力量，離了系統的讀，精讀，很少有希望。因爲我們新文學還是一隻新苗，牠的培養與灌漑應該要特別加力。

『差不多』的現象底下多分有差不多的準備在作祟，鳳凰上攀九千里，絕雲霓，蒼天，足鵬浮雲，牠不是從平地一下跳上去的。牠棲止在山嶺峯頂，一舉翅，說上去就上去了。可是在牆洞裏局促的小麻雀再怎麼也只能在樹梢屋角撲來撲去。爲了這民族的意向，爲了這一股文化，我們是在走着事倍功半的路。費一倍事，得一半功，這心願我們得總把牠存着。倘若存這心願的人們中，有一位居然能拿他費的這一倍事換來同樣一倍的功，我們的收穫已值得人鼓舞和慶幸了。

悲哀

高亞偉

某個深沉的靜夜中，一切太爲我爲主題了；一朶含羞愛怨的音符，猶步地綠過來，誰能體悟到還記憶裏燒起的太陽呢？

我也曾擁抱過多少醉意，忘情於一切，像蠢虛的蝸蜷蜍望在時間外飄飛，音籟形成的延續的殘步，終是天使的羊毛衫子，在虛空中旋轉着的。

然而儘管吹得都都響時，苗夢的顏色已變成澀复的風鈴了。

請靜些罷，心頭觸情的花是要凋萎了。

入如霧的深夜中
繁殞的工作着成爲好了，
陰色的孤燈下牛塋圓椅
逐成爲客子的唯一醒意。

人間亦如銀河的遼遠的涯岸了。
身化爲一滴雨，且已成絲絲片片了。

今晚夢中會多風雨罷。

全國新書彙編

（第三十六週） 民國廿六年二月廿四日

謹啓者敝部爲謀出版界與讀書界溝通並便利起見特自去年六月起每周編印新書彙編刊載敝報暨國聞週報迄今業九閱月（凡三十五週）深荷各界讀許不勝榮幸前數週因敝報循例休刊以及新聞擁擠關係不得不暫時停刊有勞各界垂詢無任抱歉茲自本期（三十六期）起每周於星期三仍在敝報繼續編刊（國聞周報則照常每期刊載）尚希各界注意並源源賜教是幸

大公報代辦部謹啓

學術

文論講疏	許文甫著	一元二角	正中
歷代名人短櫛	曹鶴雛著	七角五分	正中
柳溪詩徵	周斌編	三角	中華
結埼亭集	清全祖望撰	一元四角	商務
讀騷論微初集	游國恩著	五角	商務
積微居小學金石論叢	楊樹達著	二元特價七折	商務
張菊生先生七十生日紀念論文集	蔡元培等著	六元特價七折	商務

新聞學

新聞法制論	袁殊編譯	精二元平一元半	大公報總代售

哲學

思想的方法	胡貽穀譯	六角	商務
歷史哲學	王造時等譯	二元特價七折	商務
辨證唯物論與歷史唯物論(上)	沈志遠編譯	二元四角	商務

社會科學

中國勞工問題	何德明著	五角特價七折	商務
英國社會主義史(二)	湯澄波譯	二元特價七折	商務
自由與組織	陳瘦若譯	二元半特價七折	商務

政治

全民族戰爭論	張君勱譯	一元	大公報代售
現代政治	王聿修譯	一元二角	大公報總代售
秦漢政治制度	陶希聖等著	六角半特價七折	商務
孤立國	屠能著	一元七角	正中
法西斯運動問題	吳友三著	六角特價七折	商務
中國殖民史	李長傅著	二元特價七折	商務
我國不平等條約之修訂	吳頌皋著	五角	商務
蔣委員長言行集	趙逢吉編	五角	一心

經濟・財政

經濟學概論	巫寶山編譯	六元五角特價七折	商務
現代資本主義(第一卷第二冊)	季子譯	一元六角特價七折	商務
各國統制經濟政策	鄭獨步著	一元七角	商務
中國交通史	白壽彝著	一元七角特價七折	商務
安徽省立土地分配與租佃制度	郭漢鳴著	一元	正中
丹麥之農村建設	胡士琪著	五角五分	正中
比國農民合作社	王育三著	二角五分	商務
所得稅暫行條例詳解	張志樑著	五角特價七折	商務
中國地租問題討論集	中山文化教育館編	五角	商務

法律

中華民國立法史	謝振民著	四元	正中
新刑法分則	張蔚青編	一元五角	中華
行政法各論	管歐著	一元二角	商務
新刑法各論	江海颿編著	一元半特價七折	商務
立法專刊	立法院編	精四元平二元八角	正中

教育

短期小學的行政和教學	吳守謙等編	三角五分	商務

自然科學

中國算學史	李儼著	一元七角特價七折	商務
動物學(中冊)	張作人等譯	四元特價七折	商務
實驗生命論	周建侯譯	七角	商務
普通化學原理	常伯華譯	四元	正中
普通物理學實驗	薩本棟著	二元特價七折	商務
古生物學	張作人等編	五角半特價七折	商務
生物的歷史	陳一百等編	四角半特價七折	商務
地球的講話	呂金錄編譯	四角五分特價七折	商務
植物的系統	胡哲齊編	五角特價七折	商務
魚類圖譜	沐紹良編譯	七角特價七折	商務
鳥類圖譜	沐紹良編譯	一元四角特價七折	商務
動物的分類	費鴻年著	六角特價七折	商務
藥用植物及其他	樂文譯	四角半特價七折	商務
細胞學概論	于景讓譯	一元三角	商務
中國普通動物	[illegible]編譯	四角半特價七折	商務
寄生物和微生物	杜其堯編譯	四角半特價七折	商務
生命之物料	馮國治等譯	一元二角	商務
雙子葉植物分類	黃野蘿譯	二元	商務

小說

西班牙短篇小說集	戴望舒譯	七角特價七折	商務

劇本

奇異的插曲	王實味譯	一元	中華
牛大王	陳綿譯	六角	商務
情書	陳綿譯	五角	商務

藝術

中國繪畫史	俞劍華著	三元六角特價七折	商務
明拓唐嶧台銘(金屬版)		五角	中華
舊拓翁書朱子家誠習字帖(金屬版)		二角	中華
舊拓元趙子昂御服碑(金屬版)		四角	中華
舊拓元夢英篆千字文(金屬版)		九角	中華
舊拓北魏始平公楊大眼造像記(金屬版)		三角	中華
大鼓研究	趙景深著	二角	商務

遊記・散文

世界之旅	李麗小姐著	二元	大公報總經售
遊歐獵奇印象	張若谷著	八角	中華
鴉片之今昔	宇宙風社編	四角特價二角	宇宙風社
文筆散策	曹聚仁著	六角	商務
野花與箭	胡風著	平二角半精四角	文化生活社

農業

畜養通論	金宸樞編	四角	黎明書局
土壤學	包容著	一元二角	農業書局
種畜近親交配法	穆華農著	三角	農業書局
大衆農村副業合訂本(一)	甘純權編	一元二角	農業書局

化學工程

化學工程機械	張洪沅等編	三元	商務

汽車工程

最新實用汽車學	王道達著	二元五角	大公報代售
實用汽車修理學	王道達著	一元六角	大公報代售
汽車之病障及其診治	王道達著	六角	大公報代售
汽車之駕駛及保養		七角	

軍事常識

游擊戰術	段良弼著	二角	大公報總代售

語文學

中國駢文史	劉麟生著	一元特價七折	商務
歷史語言研究所集刊七・一	中央研究院	六角	商務
漢語詞類	張世祿譯	五角	商務

史・地

太平天國史綱	羅爾綱著	六角	商務
李卓吾評傳	容肇祖著	二角五分	商務
中華分省暗射圖	陳鐸編製	三角	中華

兒童讀物

幼稚園工作一百六十種	朱銘新等編	一元	商務

諸君選購書籍，如欲免除種種困難，並減省耗費，請惠顧大公報代辦部，則一切可以如意。大公報代辦部爲優待本報讀者，所售各種書籍，均減低折扣，實悉較市上爲廉，因其目的祗在爲社會服務，營業利益，非所注意也。

大公報代辦部上海福州路四三六號 電話九一五七二

張蓬舟著 日本皮相記 特價二角

本書爲作者最近漫遊日本之筆記，曾在本報及新江蘇報都份發表，現經作者整理，命名爲「日本皮相記」。內容多爲紀述日本文化事業及風景名勝，文筆流利，描寫忠實。每冊定價三角，現售特價二角。

大公報代辦部總經售 上海福州路四三六號

大公報代辦部經售

全各圖雜均委館代代手簡辦迅售低服週地上福路三號
國種書誌可託本部代購定續便理捷價廉務到址海州四六

大公報
本市增刊
中華民國二十六年二月二十四日
（星期三）
（一大張）
（不另取資）

主角

波比

中國的任何事，都跟着主角走，國家的政治是這樣，唱戲更是這樣。

白玉霜的在上海大紅特紅，雖然是靠着她「特殊的表情」，然而也有賴於她班底的合作，假使是只有白玉霜，而無班底，白玉霜只能唱獨脚戲，班底不與白玉霜密切的合作，也就顯不出她的「特殊的表情」，可是，世人只注意了白玉霜「特殊的表情」，而忽視了班底的功能。

白玉霜失踪了，主角一去，而她的班底就發生了絕大的恐慌，因爲失了號召的能力，以至於在恩派亞不能演出，現在經過他們的決議，將白玉霜的女兒小白玉霜捧出來爲主角在大新公司重行登台演唱了，因爲怕小白玉霜無名，依然以白玉霜的親女爲號召。此，我們可以知道這個社會是如何的重視主角的。

現在是主角的時代，雖然班底實盡了氣力，而世人只看見了主角的一舉一動，卻沒有看見全班的合作，結果，主角一去，便全班恐慌。

藝術要有進步，不要太誇張了主角的功能，社會要有進步，也是同樣要注意這點才行的。

有其母必有其女

白玉霜出走後　小白玉霜在大新演出

馬寡婦開店打泡　依然乃母的作風

黃昏

白玉霜「不告而行」已經多日了，到今天，纔有在青島消息的傳出，而白玉霜的班底依然滯留上海，爲了全班的生活問題，特由徐塇根與單寶峯的奔走，由小白玉霜領班在大新公司演出。小白玉霜原是白玉霜的親生女兒，她的藝技，都是由白玉霜親手教她而來，純是白玉霜派的作風，雖然沒有白玉霜那樣的爐火純青，然而到底是衣缽眞傳了。今天是小白玉霜在大新公司演出的第一天，於下午，特至大新公司，蹦蹦戲場的後台，訪問小白玉霜，恰巧她在後台，承她親自接待，與她作了一番簡單的談話。

首先，我問她白玉霜的消息，她好像有無限傷感似的，她說：「母親已經出走多日了，至今仍無消息，我們想盡了方法打聽，依然音信全無。」在這時，我告訴她今天報上的新聞，說白玉霜在青島打電至北平的消息，她開心的說：「是眞的嗎？爲什麼她不來電給我們呢。」接着，我又問她白玉霜出走後的感想。她苦惱的說，「在剛出走的那幾天，眞是將我們急死啦！可是只急又有什麼辦法，全班有這麼多人，因爲媽媽一走，不能在恩派亞上演，生活就發生了很大的問題，好在現在大新出演了，生活有了辦法，不過，我自己到底年輕得很，演戲又無經驗，是好是壞，還望各界指教，並請各界多多的幫忙。」不料她這樣的小姑娘，說起話來，到是世故非常的。我問到在大新訂多少時日的合同，包銀多少，她回答說：「這些，我都不十分明白，一會兒問我們的老板。」等了一些時候，她給我介紹，這就是我們的老板。原來他們的老板，就是她們班底的小生單寶峯。我問到在大新公司所訂的合同，以及每月的包銀，據單寶峯說：「在大新公司是試辦性質，合同暫訂一個月，將來要看情形而定，每月全班的包銀只有二千一百元。」因爲她們要在大新公司拜客，事情忙得很，本來我還有許多話要問，小白玉霜在抱歉中，她同單寶峯兩人去拜客去了。

在今天的大新公司，因爲有小白玉霜的演出，又是一番氣象。在商櫥里，陳列了小白玉霜最近的肖像，在各處，也貼有小白玉霜在本場演出的廣告，小白玉霜演出的地點，是六樓第四書場，就是仙霓社崑曲原來的場所，崑曲搬至六樓第一書場去了，本來還沒有到蹦蹦戲上演的時間，而六樓第四書場就坐滿了捧場的觀衆。在大新，場子內是不另外售票的。前排，只另出茶錢吧了。比起恩派亞來，當然是價廉得多呢。

小白玉霜所領導的全班人馬，與原來差不多，就是少了白玉霜一個人，她們的打泡戲，是馬寡婦開店，這是白家班的拿手傑作啊。

學校風光　牆頭文學

俞錦鏞

宿舍裏的牆頭文學是相當發達的——尤其在男生宿舍裏。

一跑進門，劈頭就是一塊告示刺着眼，所謂告示也者，竟赫然是「宿舍重地，閒人莫入」的八個大字。在裏面，除了應有盡有的公家告示之外，還有一類怪有趣味的私人告示出掛着。

也許是故意予盾，也許是年青好玩，相隣的兩個寢室門口竟會掛上相反的二塊告示；一塊是「自修時間，謝絕來賓」，而另一塊卻大書着「本室開放，歡迎參觀」。仝樣的，在仝一個寢室內也會發生仝樣的事情；一個在牆上貼着「桌上什物不准移動」而另一個卻貼着「案上東西，准予取用」一類的搗亂文字。

「媽的，你搗亂嗎？」不主張移動的加上了一句。

「小鬼，搗亂你怎樣？」那個也加上一句。

「不告而取謂之偷！」

「隨便動動有何妨？」

「啐，小王八，想偷嗎？」

「好小子，老子揍死你！」

在厠所裏，粉白的牆上滿塗着墨黑的細字：

「陳××這混蛋！」

「狗養的，還江北佬！」

……江北豬玀！……漢奸！

」

「小賊種，罵人嗎！呼，打你！」

鬼頭，打人嗎？老子準備着……」

以毛厠作戰場，以粉筆充刀槍，這未始不是一種別有風味的相罵藝術，在這個藝術裏，靑年朋友們竟表現得那樣的勇敢。

×　×　×

花燈

【之章】

我們讀過朱淑貞的去年元夜時，花市燈如晝，月上柳梢頭，人約黃昏後，無有不被這首詞所感動的，現在元夜又要到了，又是花市燈如晝的時節，我們來談談上海的花燈，想必是有很多的趣味的。

上海的花燈，分着三種：一種是天津人作的，一種是本地人作的，一種是蘇州嘉興人作的，天津人作的最爲華麗，本地人作的樸實耐用，蘇州嘉興人作的最爲精緻玲瓏，上海人不提花燈則已，一提起花燈，必定要說嘉興的花燈，可見蘇嘉花燈的名貴了。

花燈的種類是很多的，有兎子燈，走馬燈，荷葉燈，金魚燈等類，現在什麼事，都講究國防意識，因而有國防花燈，如飛機燈，大炮燈，坦克車燈等等，都是新近花燈的樣式，這樣寓國防於玩具，倒是頗有意思的。

現在快要到上元的時候了，六馬路的花燈作的生意，又大好而特好起來，一家庭必定要買一個花燈給他們幼小的兒童，聽說在正月裏一家花作，每年至少有二三百塊錢的盈餘。而上海的花燈作，至少也有一百多家的。

畫屧

甫成

現在一般摩登婦女，足上穿的，十分之九都是高跟鞋，走起路來，頗有婀娜之姿。據說，高跟鞋來自西洋，自然不是我們的國粹。

能稱爲我們國粹的東西，是那稱爲「畫屧」的一種女鞋。這種鞋子，盛行於同光之間，特別是當時上海的妓女，更喜歡穿這種鞋子。王韜在『海陬冶遊錄』中，曾經提到過牠。據說：『靑樓所著畫屧，鏤空其底，中作抽屜，雜以麝香，圍以雕紋，和以蘭麝，凌波微步，羅襪皆芳，此尤服之妖者，或有置以金鈴，隔簾未至，淸韻先聞。』

你想，一個女人穿起畫屧，裏面的香粉在地上印着各種花紋，菊蓮梅竹，蘭麝芳芬，想起來倒是滿有風趣的事情。

這種東西，自然是過去封建時代，婦女地位低下時代的產物，因爲女人穿起這種東西，可以別有風致，異常婀娜，藉供男人的賞玩，以現在的眼光看來，當然是要不得的。不過，他和現在摩登女子的高跟鞋比較起來，也還不是二而一的東西，可惜高跟鞋還沒有牠風致咧。

「元宵」在上海

范麗蓮

一個景兒，至於眞正的元宵，我這兒所說的，是一種食物——在北方叫元宵，在上海叫湯團，因爲元宵的時候，要吃湯團，所以也有很多人把湯元叫元宵了。

上海的元宵，分作四種，一種是常州的酒釀圓子，一種是寧波的猪油湯團，一種是湖北麵店裏的大湯團了，最後一種就是北方店所出賣的元宵，寧波湯團在上海，有堅固不拔的地位，不但是寧波人喜歡吃牠，就是外鄉人也喜歡吃牠，因爲牠粉細質軟餡好在平時生意就不錯，在元宵節左右，生意自然是更好，常州酒釀圓子，在上海也是很出名的，以城隍廟的兩家最爲出名，到城隍廟去的人，大都要吃城隍廟的酒釀圓子，在各稀飯店裏，酒釀圓子的生意也頗爲不錯，到了元宵節左右，酒釀圓子也有供不應求之勢，湖北麵店的湯團，是一般勞苦大衆的食物，在元宵節一般勞苦大衆也在吃湯團，應

呢，那更是門庭如市，利市百倍了。

上海初售元宵的地方，以鄭福齋爲最著名，其他就是在北方人所開的店舖裏，元宵的生意，在平時是沒有的，只有到了元宵的時候才上市，元宵的種類，有玫瑰芝麻白果什錦等，每枚從三十文至五十文止，也有比這還要貴的，那是要特定的了。

據說上海的元宵生意是很不壞的，每年的元宵時節，只說鄭福齋一家，也有千餘元的生意，其他也就可想而知了。現在又是元宵快要到來的時候，家家戶戶又得吃元宵，我們吃着圓圓的白白的元宵，看着社會悽慘的情形，想着太平盛世的元宵節，多少總有一點兒感觸吧！

上海隨筆　人拉人

樊仁

一個人坐在上面袖着手，縮緊了頸子，一個人跑在下面，喘着氣揩拭着汗珠，這樣的人拉人的交通利器，謂之黃包車。

坐在上面的固然舒服，跑在下面的，想來當也快活。否則爲什麼許多人都搶着跑在下面呢？

各大戲院散場的時候，那更是黃包車夫的世界。在爭生意上，黃包車夫個個英勇異常。一出戲院門，你就會被黃包車夫包圍，想要突出，可要用很大的努力。

講成功一筆生意，車停得較遠的，往往又被停得較近的搶了去。等他拖了車奔過來，這裏顧主已經踏上車，準備拉走了。被搶者當然不讓，于是駡，甚至釀之以打。

生意搶到手，于是乎奔，大馬路奔，小弄堂裏也奔。看見紅燈，拚死命的煞住狂旋的車輪；看到綠燈，又拚死命的拖起車來前進。假如你坐在上面的還嫌他慢，那只要你說一聲「拉快些？加你兩個銅板」，跑在下面的就恨爹娘沒給他生上兩支翅膀讓他飛了！

有一個故事，說一個昏官問案子，問到籍貫，說「你何處人？」恰逢犯人是個滿洲人，答曰「老爺，我旗人。」昏官誤「旗人」爲「騎人」，不禁大怒，罵曰：「胡說！本官治下，人民一律平等，你小子有何狗胆，竟敢騎人！拉下去重打五十！」犯人屁股被打得皮開肉綻，痛急大呼曰：「老爺，我在旗呀，我在旗呀！」昏官益怒，拍案曰：「再騎再打！」

這是個昏官，而昏官不許「人騎人」，倒也昏得還不錯。但不知他看到「人拉人」將作何感想？

耶穌基督曰：那個發明人拉人的方法的人有禍了，阿們。

勇士牌
香烟

中國福新烟公司

聯華有聲鉅片　華安公司出品

中國第一部有風趣·有血肉·有含蓄的笑片

編導：沈浮

主演：韓蘭根　白璐　劉繼羣　殷秀岑

鉅片之標記

燈節已屆，忘憂何處？

且請看「天作之合」，博得個開懷暢笑！

滑稽突梯　風趣卓絕　幽默婉妙　意味深長

輕鬆中含綺麗！諷刺中有至愛！

狂歌當哭　佯笑爲歡

大胖子一往深情，無非是癡人做夢！瘦皮猴無窮艷福，居然作入幕之賓！

柳蔭鴛唱·池畔羊眠·鳶飛魚躍·都成佳趣·簷前怨語·床上悲啼·打鷄罵狗·好不荒唐·

新光大戲院

今晚九時一刻獻映

刑法學的權威作

法界耆宿老律師春過著

刑法釋義

每冊五元　特價四元　郵費二角

本書用司法院最高法院及前大理院判例解釋所有意旨按照新刑法章節條文逐條逐句詳爲註解並將各該判例解釋原號原文附錄全部條文上下對照能使變更之處一目瞭然全書計八百頁七十餘萬言精裝一厚冊特價四元郵費二角外有解釋類編（載大理院解釋一〇一二號最高法院解釋二四五號司法院解釋四百號共計二六五七號）定價四元解釋續編價一元均按現行法令章節逐類彙纂末附號數檢查表查號查事均能一目瞭然三書同時合購減售八元每部郵費二角天津老春律師事務所啓

特約經售　大公報代辦部　上海福州路四三六號

苦果　再版現已出書

羅皚嵐著

定價　道林本一元二角　報紙本七角　郵費一角三分

本書爲羅皚嵐先生長篇創作，內容述一戀愛悲劇，立意深湛，佈局週密，自出版以來，各地讀者踴躍爭購，一年間，初版數千部即已售罄，而購者尤衆，茲經再版，於現已出書，全書約近五百頁，分洋紙報紙二種，以備各界選擇，定價至廉，印行無多，欲購從速。

天津大公報館出版部發行　上海大公報代辦部總發售

船期

輪船進口預告

吉和　長江　怡和
武昌　長江　太古
盛京　天津　太古
利生　天津　怡和
胡佛總統　神戶　大來

輪船出口預告

△寧波班
新北京　星期一　三　五　太古
新寧紹　　　　　　招商
新江天　星期二　四　六　太古
寧興　　　　　　三北

△長江班（下午五時開）
武穴　十四日　太古
江大　十四日　招商
吉和　十五日　怡和
江華　十五日　招商
大通　十五日　太古
武昌　十六日　太古
岳陽　十六日　太古
平和　十七日　怡和

△北洋班
德生　廿四日　青島　怡和
利生　廿六日　烟　津　怡和
盛京　廿七日　威　烟　津　太古
和生　二十七日　青島　怡和
蘇州　二十二日　青島　太古

△南華班
明生　廿四日　汕　港　粵　怡和
海利　廿四日　汕　港　粵　招商

國外輪船出口（星期日一律停航）

△香港郵船班
太原　廿四日　長崎　港　粵　太古
廣州　廿七日　福　港　粵　太古
怡生　廿七日　汕　港　粵　怡和
海貞　廿七日　汕　港　粵　招商
慶元　二十八日　三　港　粵　太古
新疆　二日　汕　港　粵　太古

△溫台班（每週輪流）
寧山　週一　定　穿石　海門　聯安
達興　週二　定　石浦　海門　聯安
穿山　週三　定　穿石　海門　聯安
海興　週四　定　石浦　海門　聯安
益利　週四　定　坎門　溫　天興
大華　週五　定　穿石　海門　聯安
台州　週六　定　石浦　海門　聯安

△香港郵船班
芝巴德　二月廿五日　渣華
胡佛總統　二月廿四日　大來
格拉新拿　二月二十六日　北德
威爾遜　三月一日　大來
納爾達拉　三月二日　大英
克爾摩賓　三月三日　亨寶
麥金蘭　三月三日　美郵
芝金鵬　三月三日　渣華
佛力士蘭　三月六日　法郵
沙不登　三月七日　藍烟囪
加拿大皇后　三月十日　昌興
孟羅總統　十日　大來
芝沙丹尼　三月十一日　渣華
康悌浮地　三月十二日　意郵

△馬賽班
克利扶倫　三月十三日　大來
客賽琪　三月十六日　大英
芝沙路亞　三月十六日　渣華
格蘭總統　三月十七日　美郵
杜美總統　三月二十日　法郵
俄國皇后　同廿三日　昌興
芝尼加拉　三月廿五日　渣華
河立志總統　廿四日　大來
桑霍斯　三月廿六日　北德
顯欠　三月三十日　大來
芝順大利　三月卅一日　渣華
傑克遜總統　卅一日　美郵

（香港西貢星加坡哥倫白浦地波賽）
菲力羅案　三月六日　法郵
杜美總統　二十日　法郵
鐵怒沙　四月三日　法郵
亞島斯第　二十七日　法郵

△北德特快班
（香港小呂宋星加坡檳榔嶼哥倫布馬賽波賽南安波敦門亨寶）
格拉新拿　二月廿六日　北德
香霍斯　三月廿六日　北德
賽士坦　四月廿三日　北德
格拉新拿　五月廿六日　北德
香霍斯　六月廿五日　北德

△意快班
（香港小呂宋星加坡哥倫布孟買馬賽波賽威尼斯威那不勒斯）
康悌羅索　二月十五日　意郵
康悌浮地　三月十二日　意郵

△英國班
維多利亞　四月二日　意郵
康悌羅索　四月十四日　意郵
（香港星加坡檳榔嶼哥倫布孟買亞丁波賽馬賽直布羅陀倫敦或格拉斯哥）

△爪哇班
納爾達拉　三月二日　大英
沙不登　三月七日　藍烟囪
芝巴德　廿五日　渣華
芝金鵬　三月三日　渣華
芝沙尼亞　十一日　渣華

△西雅圖班（神戶橫濱維多利亞）
△舊金山班（神戶橫濱檀香山）
河立志總統　二十三日　大來
林肯總統　三月十三日　大來
△溫哥華班（神戶橫濱檀香山維多利亞）
亞洲皇后　三月十二　又
加拿大皇后　廿一日　又
俄國皇后　四月四日　又
△林倫班（神戶橫濱舊金山）
△世界班
（經蘇彝士運河渡大西洋至紐約再經巴拿馬運河至上海）
△海參崴班
（註）（美商大來公司及美國郵船公司現因美國勞工界罷工故一律停航）

大公俱樂部

或曰（二十）

樓桑

徘徊於新舊之間，每自命為「折衷派」，即不顧理性之孰是孰非，而惟於兩種相背馳的主張，各取一半。以為此乃極公道，極合理之辦法。而不知此乃大謬不然者也。

即以劇論：演舊劇，必不可參用佈景，及新化裝。演新劇，亦萬不可加唱詞，及採用舊劇之服飾。蓋如此折衷，必至雙方精神均不能貫澈，而有非驢非馬之現象。舉一反三，類皆如是，故愚嘗謂「折衷派」實誤人最甚者也！

影評　『街頭歌聲』

Pennies Grom Heavon　（國泰映）　張央

原本是播音歌唱明星，平克勞斯貝那宛轉的歌喉，是深深地為美國市民所歡迎的。趁了有聲電影底興起，好萊塢電影商人看中了他；於是平克勞斯貝在電影界也佔了一個地位，但是我常常覺得：平克勞斯貝底歌聲的確是悅耳；不過他底電影作品卻還沒有使我們滿意的一部。平克勞斯貝面部少表情，固是不能使其成為電影上優良的演員的原因，而最大的一點還是他不會得到較好的劇本和導演底幫助。我是相信平克勞斯貝演得出好影片來的。那麼等待了三四年，平克勞斯貝在哥倫比亞所演的「街頭歌聲」，果然使我底期待不會落空，這部片子實在是平克勞斯貝作品中，最好的一部。

「街頭歌聲」所以會成為他最好的一部作品，劇本編得完善，是決不可忽略的。劇作者Jo Swarling和羅拔脫利斯金同為哥倫比亞公司最有天才的劇作者；從「街頭歌聲」，我們可以看出他底不凡的手法來。簡潔，輕快，是他底作風；因此我們看不到一個多餘的場面，他是那樣達到了簡明的頂點。舉一個例子吧，從賴利在牢中看着赫德被處死刑以後，因為從赫德底口中已說出了賴利即可出獄，因此就劃過為出獄後的賴利，在滋藝場中出現了。省略了監獄釋放這一過程是Go Swarling底特點；但我們決不會懷疑賴利為什麼出獄了。這種例子甚多，隨時可以用來證明Go Swarling底手法之一面。故事發展到結末處，和前半是時時呼應着的；最好的是賴利找護蘇珊時的情景竟如初遇蘇珊時一樣——一張紙條從樓上擲了下來，他拾起來就飛奔上去。全片情調諧和，對白生動，這些，都得歸功於劇作者一人的。

導演為Norman Z. Mcleod。他用沖淡的描寫來展開這故事，我看的時候感到如同讀一首抒情的小詩。這小詩底情調我是喜愛的。故事誠然沒有什麼較深的意義，卻富有一種吸引人底力量。比方說，有誰不喜歡那荒村底深夜，熊熊的爐火旁邊賴利對着潘西歌唱的場面？而這些導演先生都是處理得十分週到的。歌曲的唱出都在適當的地方，不致使人有硬插上去之感。而那五支歌曲中，平克勞斯貝唱出的三支都極好，不知道你覺得怎樣？

做戲方面，平克勞斯貝也有不少的進步，這是令人高興的。梅琪伊文絲亦老到，毫無缺點。最好的是童角埃特莅萊蘿絲，她有特出的性格，而這性格在某些地方實在非常感人；在孤兒院中，她底表演不是很深刻嗎？這是不容易有的成就啊。

國劇偶談

元劇作者多屬文豪　皮簧劇本淵源有自

青谿

外國戲曲之脚本，類皆名流文豪所撰，以編脚本而著名者，沙克斯比亞，其尤著者矣。新文學家談中國戲曲，或言中國戲之脚本，非出名家手筆，故中國戲不如外國戲，其實此說並未深考，即如元之戲曲家關漢卿，金末曾以解元貢於鄉，後為大醫院尹，而元之院本，多其著述，談戲曲者，多尊為之元代戲曲家之巨擘，韓文靖且以司馬子長比之，然則中國戲曲之脚本，何嘗非名流文豪所作乎？（錄鬼簿中所載戲曲家，有為府學生者，有任江浙行省務官者，有任江州路瑞昌縣尹者，皆學而仕者也。）

關漢卿所編之竇娥冤，即今日之六月雪，（亦名斬竇娥，）紀君祥之趙氏孤兒，即今搜孤救孤，（亦名八義圖）諸如此類，不暇枚舉，略錄一二，以見現行之皮簧劇，大率皆淵源有自也。

從中旅說起　「藝術」與「浪漫主義」（續）

馬翎

他的作品是眞情的描寫，是原始時代有點相近的作品，是現實沒有的作品，而且不容易給人看得懂，因為是超現實的作品。

因為這種藝術品是作者的聖潔的靈魂，是作者的浪漫主義的顯示，完全是超過現實的思想，也可以說是自然的思想。

所以，這種繪畫家是浪漫的畫家。

（六）享樂主義的藝術家

許多藝術家，在俄國文豪高爾基氏的作品中曾有一段描寫，他描寫在舊俄的時代，有四個藝術家弄一個女人。

就是過去俄國的女人中，都沒有穿褲子的，只是着一條長長的裙，四個藝術家把這個女人的裙子向上包在頭上，使下部畢露肉體，而且這個女人瞎了眼睛，便走頭無路，這般就算是藝術家的浪漫主義嗎？絕不，這就是藝術家的罪惡，藝術家的享樂。

他們把女人當是一件玩具的東西，也許是一朵美麗的花。盡量的享樂着：

還有，就現社會來說吧！有一些繪畫者，他們到畫室中去畫模特兒，並不是去研究藝術，是到那兒去弄女性，去見識女性的神秘，而且都是去使用在淫慾方面，無論如何這是很多的，而不是藝術家所應該的行為。

總之，在資本主義的時代中，享樂的畫家是很多的，而且這是為着享樂而藝術，而不是為着藝術的愛好，可以坦白的說，是為了追尋女人的快樂而假借藝術的名義去接受享樂。

（七）東方藝術與民間藝術

油畫當然是西洋的藝術，但是中國人的學洋畫不是不應該有的，但是不能稱為西洋畫家，可以稱為中國油畫家，而且用不着老是用油畫去研究西洋的事物或建築品。

我們東方的藝術品很多，可以利用油畫來描寫東方的藝術，因為東方藝術就是民間藝術，東方有許多民間的藝術都是極端優秀的藝術，譬如大京班中馬連良穿的大紅袍，或烏紗帽，這都是東方純一的藝術品，把這二樣的藝術品用油畫描繪出來，用白紗做襯托，無論如何？也可以叫西洋人驚奇，我們中國藝術的偉大的。

不但只單就是這類的東西，其實民間的藝術是夠你賞識的。

（八）尾結

以上不過是筆者個人所得的見解，而且筆者相信，這些見解也不一定是正確的，但至少可供研究藝術作一個簡單的參考。

因為是偶然中與友人談起中旅的緣故，所以一直從中旅談到民間藝術為止（完）

春節中的舞市

彬彬

「維都麗」的舞女胡覺，一向是被人稱為「女作家」，同時她自己也就以「女作家」做為號召舞客的，大概誰也不會不知道她吧？她平日應付舞客的手段，向來是不壞的，而且還具有一種嫺靜的情調，所以許多人都歡喜跟她跳，她的摟抱生涯，一直是不錯的。最近據說她要脫離「維都麗」了，一方面，外面也就有人放出空氣，說「麗都」與「百樂門」，都在競爭着聘用她，同時還有人說，她想回到她從前做過的「聖愛娜」去。

× × ×

「大華」舞廳在廢曆除夕之夜，生意非常的好，舞池裏通夜擁滿着人，直到天亮的時候，簡直沒有希疏過。在這天，梁氏姊妹的生意也特別好，被某公司老闆叫去「坐枱子」，因此梁氏姊妹平日的熟客，只好在旁邊眼瞧着歎氣！

× × ×

五馬路石路口，新近又開了一丬「上海舞廳」，這是一個一元八舞的小型舞場，內部的設施，還算不錯，音樂也很好，舞女的技藝也都很可以。祇可惜他們所處的位置，是在一條小弄裡面，交通不很方便，而且弄裏很汚穢，狼籍滿地，行人隨地小便，空氣十分不好，這是希望「上海」舞廳的當局應設法改善的。

× × ×

廢曆除夕之夜，各舞場都擁滿了舞客，不僅是一般平日就很賣錢的舞場如此，即平日較為冷落的舞廳，生意也呈出特別熱烈的氣象。有人推測這中的理由，認為是一年最末的一天，大家都到這里來盡情歡樂。然而據記者想，其中來尋歡樂的，固然是佔大多數，但是藉此來避債的，一定也不會少吧！

× × ×

廢曆除夕的夜里，各舞場雖然呈着熱烈的景象，但在大年初一，各舞場都冷寂得怕人！當然這是因為年初一落雨所致。但同時也顯示出市面的不景氣。

× × ×

「大新」舞廳現在正積極從事內部的設備，並極力拉攏些有聲譽的舞女，聽說他們在下月一日，便要開始「重張」了。

影壇近聞錄

秋雯

（1）明星二廠宣傳科科長高季琳，編導主任歐陽予倩，本月十日起聯袂加入聯華。

（2）老牌明星宣景琳前日與新華簽訂合同，限定每年攝片二部，每部酬金為一千四百元。

（3）新華楊小仲已着手籌備攝製笑片「六十年後的上海灘」，係繼「桃源春夢」後又一傑作。主角人選已定韓蘭根，劉繼羣，殷秀岑，貂班華等。

（4）黎明暉因在明星立脚不住，有重進天一說。確否待證。

（5）天一完成「王先生生財有道」後，決暫行停攝王先生影片。

（6）吳村脫離明星加入藝華後的第一部作品，已定「女財神」，由周璇王引馬陋芬等演出。

（7）編劇家洪深今歲已應聘山東青島大學，暑假後將加入明星任導演。

（8）今年起小公司又見活躍，復活者已有暨南一家，近正攝製滑稽片「黃金萬兩」和武俠片「礦山奇俠」。新創者有華僑影城銀星等數家，除華僑已着手攝製粵片「陳靜姑」外，其他公司尚無拍攝新片聞。

（9）天一老闆因滬廠仍未見起色，已定今年起重主力於港廠，編劇高天棲升任港廠導演說，已證實。

（10）上海大戲院公映之「阿比西尼亞」影片，自遭駐滬意使館禁映後，經該院數度交涉，已得意方許可放映，前日起已在該院重映。

（11）明星公司因最近脫離之導演，計有應雲衛，沈西苓，吳邨，歐陽予倩，袁牧之等五人。副導演鄭小秋或將光任正式導演。

（12）明星導演程步高因當局，對其欠薪過多，已提出辭呈，周劍雲正設法挽留中。

（13）自楊已由吳郵介紹加入藝華，其第一部新片已定岳楓導演之「神秘之花」。

（14）武俠導演任彭年已與其夫人鄔麗珠加入民新公司，其新作為「神秘女探」一[illegible]等助演。

（15）民新之全力傑作「新人道」已告完成，將於下月映於金城。

兒童申曲

東樓

△小婉娥小秀英藝術不凡△

六天春假中，偶然地作大世界之遊。我驚奇，在厲家班童伶以後，又在大世界發現了兒童申曲，遂擇位坐觀。

第一齣為賣妹成親，飾妹者為小婉娥，飾兄者為小秋秋，論年齡，均在十三四歲間，而演出畢眞，尤以小婉娥勸其兄賣妹時，熱淚奪眶而出，說白之宛轉，表演之老到，尤為觀客讚嘆不止！

第二齣為庵堂相會，小婉娥飾秀英，小秀英飾秀英母，小秋秋飾陳宰庭，小文英飾丫環，小家林飾竊賊，演出秀英母允婿至金飾被竊一節，演至秀英懇其母窖應與陳宰庭婚事時，秀英哀哀苦求，秀英母愛女慨允，做得十分賣力。及至秀英借陳宰庭出母家時，更輕鬆發噱。至於竊賊偷竊金飾，小家林飾賊，做工老到，博得掌聲不少。

綜觀兒童申曲全班人馬，年齡幼稚，藝術不凡，足知領導人丁婉娥確曾下一番訓練功夫也。

兒童申曲之場面

大光明大戲院
今天日夜開映（日）二時半　五時半　（夜）九時一刻
當選為世界十大名片之一
瑪黛琳卡洛兒　華萊第巴塞洛繆
領銜合演歷史戰事悲壯熱烈愛國奇情巨片
（華文字幕）忠義雙全（華文字幕）
LLOYDS OF LONDON
大英雄施展鐵腕　俏佳人獨具慧眼

國泰大戲院
今日起開映（日）三時　五時半　（夜）九時一刻
平克勞斯貝空前傑作
浪漫香艷詼諧幹刺歌唱熱情鉅片
街頭歌聲
Bing Crosby in "Pennies From Heaven"
街頭落魄歌人賣唱撫孤　天涯倫落少女傾心寒士
加映五彩卡通「戀愛的小鳥」一一

南京
桃麗瑙蘭　瑪伽爾韋命
合演香艷佳片
THEMAN I MARRY
雨夜私奔

日戲二時半　日戲五時半

大上海
寶貝白玲
梅洛勃遜合演
名歌大集成
Rainbow on The River
虹影花聲

夜戲九時一刻

麗都
勞萊哈台
音樂美藝滑稽長片
THE BOHEMIANGIRL
袖裏乾坤

新光大戲院
寧波路廣西路口　電話九四九五〇號
（今晚九時一刻獻映）
聯華有聲片　鉅安公司出品
◀中國第一部成功的滑稽佳作▶
韓蘭根　白璐　劉繼羣　殷秀岑（主演）
天作之合
每場加映（三中全會開會盛況）新聞
今日二時半　五時半　繼續開映　滿園春色　十大明星主演
（座價）樓下一律（四角）樓上（六角）（一元）兒童減半

卡爾登影戲院
靜安寺路派克路口　電話三五五五三號
今天最後三場　聯華美藝鉅片
華安公司　光榮貢獻
春到人間
說不盡的旖旎風光！
講不完的蜜意柔情！
孫瑜導演　陳燕燕　梅熹　尚冠武　韓蘭根　合演
（明天開演）百克門羣芳大會

金城大戲院
北京路貴州路轉角　電話九四一二零號
今天開映三場（日）二時半五時半（夜）九時一刻
胡萍　金山　施超　主演
中國第一部恐怖巨片：夜半歌聲
陰森森　鬼影幢幢
新華公司出品　馬徐維邦編導

電影

上海　電話四六七二二　暫定天數　三時　五時　七時　九時一刻
光陸　電話一七二〇〇　言情鉅片　航空情侶　二點半　五點半　九點一刻
巴黎　電話八五二〇五　精忠報國　二點　五點半　七點　九點一刻
融光　電話四二二〇二　滑稽巨片　小千金　三點　五點　七點　九點一刻
虹口　電話四〇一四八　偵探巨片　桃色探春　三時　五時　七時　九時一刻
辣斐　電話八一二〇〇　名貴巨片　綠寶石　三時　五時　七時　九時一刻
西海　電話三四七三四　林楚楚主演　母親　二點　四點　七點　九點
恩派亞　電話八一〇六二　綏遠前線新聞

中央　電話九六一六一　胡蝶主演　永遠的微笑　二時　五時　七時　九時一刻
明星　電話三〇五九〇　袁美雲主演　化身姑娘　二時　五時　七時　九時一刻
新中央　電話四二一五一　袁美雲王引　廣陵潮　二時　五時　七時　九時一刻
百老滙　電話五〇三二五　無上佳片　直搗黃龍　三點　五點　七點　九點一刻
光華　電話三三三五〇　續集　化身姑娘　二時　四時　六時　九時一刻
山西　電話四五五七六　聯華交響曲　二時　四時　七時　九時一刻
共和　國產佳片　紅羊豪俠傳　二時　四時　七時　九時
蓬萊　電話二三四八十　華雷斯兒皮　赤胆忠魂　二時　四時半　七時半　九時半

華德　電話五〇三二五　下集　泰山奪寶記　一時　三時　五時　七時
九星　電話八二六二三　人獸奇觀　萬獸之王　二點　五點半　七點　九點一刻
威利　電話四三九八二　萬金女王　殉國巨片　三點　五點　七點　九點一刻
東南　電話八三一六六　聯華交響曲　二時　四時　七時　九時一刻
東海　電話五一一五四　袁美雲主演　聯華交響曲　二時　四時　七時　九時
浙江　電話九三八七九　無上佳片　恭喜發財　二點　四點三刻　七點半　九點一刻
萬國　電話五二九八五　七關東大俠　集　一時起　九時一刻止
榮金　電話八五〇六九　袁牧之陳波兒　生死同心　二時　四時半　六時半　九時半

太極拳練法的十二個基礎要則
本書作者卞人杰君，係當代國術名家，著有「國技概論」及「國術初階」等書。「太極拳練法的十二個基礎要則」一書，尤為精深圓滿之作，並由褚民誼先生題封面，名貴概可想見。本書實價四角，特價二角，郵購請寄上海愛多亞路二十九號
聯華出版社
大公報代辦部代售

上月份上海港進出口船舶統計
達一千五百二十二艘 較去年同月多二百餘

據江海關報告、本年一月份、上海港進出口船舶統計、凡達一千五百二十二艘、合共二百四十八萬一千七百餘噸之譜、較之去年同月一千二百餘艘總數、凡共超出二百餘艘、第因美國郵運停航之故、總噸祇合二百四十八萬二千一百六十六噸、內凡外洋船舶二百五十七艘、較之去年二百七十六艘、都共一百十一萬五千八百六十噸、較之去年二百四十八萬二千一百六十噸、減少十有七艘、十六萬五千七百九十二噸、又近海及長江船舶一千二百六十五艘、都共一百三十六萬五千八百四十一噸、較之去年九百二十四艘、一百十九萬七千五百噸、凡增加三百四十一艘、十六萬八千三百四十噸、就中以英日貿易、甚以上海市場爲中心關係、故該兩國間之船舶出入、均佔其大多數、而尤以日本爲最、第其外港船舶方面、則以日本居首位、英德等國次之、內港方面、(即近海長江)、則以英國居首位、而日本挪威等國次之、茲當本年一月份、所在上海港口之中外進出船舶、分別探誌於次、藉明英日各國之在華航運情形、以使我國營民營航業、咸有知所急起直追、並以發展我國有航權云、

對外船舶出入統計(即外洋輪船)

國別	輪艘	總噸數
日本	一〇九	三八六・九八一
英國	六二	三五四・六三九
德國	一七	九三・一七六
挪威	二一	七八・七四六
中國	一一	一六・六四五
美國	三	一四・一四四
其他	三二	一七一・三五〇
總計	二五七	一・一一五・六八〇

對內船舶出入統計(即行駛江海各輪)

國別	輪艘	總噸數
英國	四一三	四九三・四四九
中國	五四一	四五六・〇五一
日本	一四四	一〇七・八五〇
挪威	四七	八八・〇四三
其他	一二〇	二二〇・四四七
總計	一・二六五	一・三六五・八四〇

春茗會
湖社明日舉行

本市湖社、定於明日(二十五日)下午六時、舉行春茗會、節目有文虎、敘餐、贈品、餘興等、凡該社社員與俱樂部會員、及湖屬六邑同鄉、皆歡迎携眷或約同親友參加、(每人餐費一元)、日來收到贈品、書畫計有王一亭、陳藹士、沈田莘、潘公展、周由廑、傅紹頌、吳東邁、凌卓英等諸先生之屏聯立軸三十餘件、其他社員所贈之食品、用品、書籍、飾物、玩具、信箋等數百件、並由家庭工業社、泰康公司、冠生園、中華書局、世界書局、中華琺瑯廠、天廚味精廠、中西藥房、中國鉛筆廠等致送大宗國貨物品、摸彩分贈、屆時當有一番盛況云、

中華書局
定期開股東會

中華書局、定於二月二十八日(星期日)下午二時、假寧波旅滬同鄉會、舉行第二十六次股東常會、屆時、(一)報告營業狀況、(二)報告貸借對照表、(三)報告增資公募經過、(四)提議事件、(五)選舉董事監察、凡該局股東欲領入場證、可於會期之前、親臨或函知上海澳門路該公司總廠股務課領取云、

行船儀器等進口 准予免稅
江海關布告周知

江海關奉令我國船廠購運進口之行船儀器等項、應予免稅、特發貼第一五六五號布告云、茲遵奉財政部令、所有原列於進口稅則第六三零號之行船儀器、暨第二五五號(乙)未列名零件及材料、如係我國船廠購運進口、概予免稅、惟其他稅則號內列之造船材料及零件、仍應照舊征稅、不在此例、再向所歸入進口稅則第二五五號(乙)征稅之預備拆卸船隻、嗣後如係我國船廠購進、亦予免稅、仰各商人等一體遵照、特此佈告、

代售成藥
法租界當局禁烟兌店

法租界警務處、近因不准非藥房販賣成藥事、曾迭次向各經售藥品之烟紙店干涉、致引起各該店不平、乃紛向批售之虎標永安堂質詢、該堂已函請藥廠業公會交涉、茲悉法當局對此事頗爲認眞、以烟紙店營業執照之規定範圍、祇屬於烟紙而已、而其所售之藥品、殊難歸類、實非其經營之目的、故加取締、否則應另行捐照云、

滬閩貨運水力
五輪船公司增加 下月一日起實行

國營招商局、三北輪船公司、太古輪船公司、日清公司、常安輪船公司等各公司、定下月一日起、由滬運往福州貨物水力、一律照現行水力價目、加百分之二十征收云、

參加禾國展
函到十日內赴會登記 國貨廠聯會函各廠

本市國貨工廠聯合會、爲舉辦嘉興國貨展覽會、昨通告各國貨工廠云、逕啓者、本年二月五日、准嘉興縣提倡國貨會函開、以准嘉興縣新生活運動促進會提議、與滬杭國貨工廠聯合會接洽、于最短期內來禾舉行國貨展覽會等由、函請查照、於最短期內、領導上海國貨廠商來禾舉行國貨展覽會、以資提倡等由、到會、准經提付本會執監委員會議決、徵求國貨廠商前往參加等語、紀錄在案、合即函請貴廠查照、如志願前往嘉興參加國貨展覽會者、請於函到十日內來會登記、每一業參加工廠、以三家爲限、登記滿五十家、再行通告開會、定期出發、事關新運、務希踴躍參加、毋任企幸、該會並已函杭州國貨工廠聯合會洽商一切、

已領許可證之成藥 非藥商可以經售
新藥聯會請衛生署解釋

本市新藥業聯合會、昨日下午二時、在龍門路該會所、舉行第十八屆執委會、暨第六十次常務會、到執委十餘人、公推許曉初主席、丁丁紀錄、行禮如儀後、首由主席報告開會宗旨、旋即開始討論、(一)拜耳藥品公司來函、對各會員未減價前所進之貨償還損失、應如何處置案、(議決)函復同行中間有此項辦法、(二)上海市製藥廠業公會會員新亞製藥廠、函送該廠駐渝辦事處醫用麻醉藥品存數清單、轉報衛生署備案案、(議決)轉報、(三)又函請轉報五洲藥房舊存含有麻醉劑之成藥三種案、(議決)通過、(四)新亞藥廠、以四川大行縣公安局需要醫用注射藥許可証、而政府並無註冊法令規定、函請核議對策案、(議決)分函該縣政府及公安局解釋、並附修正管理成藥規則、說明領取成藥許可証之範圍、並呈請衛生署解釋成藥許可証領取範圍、以復內地遵照、(五)上海市製藥廠業公會、以據永安堂報告、法租界當局、取締非藥商經售成藥、轉請准予撤消、該項命令案、(議決)呈請衛生署解釋、並轉市府、轉衛生局、已領許可證之成藥、非藥商可經售、請轉函法租界納稅華人會、第二特區市民會、(六)朱瑞臣、原習時二君、介紹新渝中英益記藥行、加入本會爲店會員、請予通過案、(議決)通過、(七)銅山縣西藥業公會造送名冊、填具志願書、函請加入本會案、(議決)通過、(八)傅作義將軍徵求綏遠抗戰陣亡將士祭品輓章、應如何致送案、(議決)贈送輓聯、議至三時半始散會、

網業銀行信託部 今日起開始營業

本市漢口路上海網業銀行信託部、爲完成服務社會使命起見、就信託業務範圍內、添設各種定期活期兩便信託存款、經營房地產、代辦及代銷各種貨品、代理各種保險、代理買賣有價証券、及其他信託業務、並爲便利活期存戶、特備

◇袖珍支票◇ 國幣二百元即可開戶、利息四釐半、此項支票、式如皮夾、精巧玲瓏、可以隨身携帶、隨時存取、輕便安全、其兩便存款、得一次及分次存入、或支付、不受定期限制、而有定期利息、該部附設證券科、係華商證券交易所第三號經紀人裕成號、無論本市外埠、均可接受委託、代理買賣各種債券、手續簡捷、佣金低廉、該部近已籌備就緒、定于今日起正式開始營業、在開業期內、凡往開定期及兩便信託存款戶者、分別奉

◇贈保管箱◇ 以資紀念、惟以贈罄爲止云、

美最時洋行主辦 照片展覽會
今正式開幕廿八閉幕

美最時洋行主辦之照片展覽會、昨日下午五時、在南京路二一二號會址招待報界預展、到有中西記者二十餘人、由該行經理殷殷招待、至六時始散、該會定今日起、正式展覽、至二十八日閉幕、陳列照片一百五十點、大都係曾得各國影展之獎金者、故全部照片、均極名貴云

社團消息

▲道路協會二次旅行無錫

中華全國道路建設協會、春節遊覽無錫、因名額有限、後至者多抱向隅、茲該會應各會員團員之請、特再舉行一次、定於廿八日(星期)上午八時三十五分、特快車出發、抵錫後乘汽艇游覽蠡園、漁莊、黿頭渚、小箕山、梅園等處、午膳在舟中、晚膳新豐園、領後乘七時十分特快車返滬、祇收旅費四元、非會員團員參加、亦所歡迎、報名地點古拔路七十號及愛多亞路六六五號、或電致七二九五一號亦可、

▲人力車同業公會昨開執委會

本市人力車業同業公會、於前日(二十二日)下午三時、在閘北安詳里、召集執行委員會議、計到秦鑑洲、朱芝山、周錦元、王達五、袁德華、倪月波、王炳炎、仇春山、監委李順才、于達金列席、主席仇春山、行禮如儀後、討論議案、(一)會費及車夫識字教育費、應推負責代表、趕赴市財政局接洽、指定銀行代收案、議決、推秦鑑洲王炳炎、倪月波三委員、於次晨携帶公函、前往接洽、(二)車夫識字教育經費保管委員會及教育委員會委員人選、請予推定案、議決、公推顧松茂、后紹庭、仇春山、倪月波、李順才爲保管委員、殷芝齡、王坤一、王炳炎、秦鑑洲、朱芝山爲教育委員、(三)車夫識字教育委員會總辦事處請指定案、議決、在東新橋街民國路一帶覓租、(四)南北市車輛擱置甚多、應如何自動補救案、議決、先分別徵集南北市車商意見、再行召集大會解決、臨時動議、(一)工務局通知施材部房屋、迅予補照、不能再緩、應如何辦理案、議決、交由施材部主任負責辦理、(二)朱委員芝山提議、本會應推行新生活運動案、議決、即日盡力推行、議畢散會、

▲賽珍飾品業公會將成立

本市賽珍飾品業同業、爲謀協調生產、同謀發展起見、特發起組織同業公會、並呈請市黨部請求頒發許可証、茲悉業已核准、該會定日內召集發起人會議、推選籌委、以便積極組織云、

▲青年會組織宗教教育社

上海青年會、爲青年指導人生問題及思想問題等、特于八仙橋青年會組織「宗教教育社」、內設中英文課程十餘種、多與宗教有關、以各項程度分班、昨起已開始徵求社員、不收學費、不分性別、不日即可開學、並聘定中西領袖十餘人、担任指導、該會辦理宗教教育社宗旨、(一)使命、爲求思想的創造、(二)目標、在求道德之增進、(三)精神、在求志趣之團結、正式社章、日內即印發、

▲烟兌業公會昨開聯席會

本市烟兌業同業公會、昨日下午五時、召開執監委員暨協約同業代表聯席會議、到委員陳良玉、沈維挺、南店顧來祥、謙泰新、祥和、裕太、源記、協盛昌、昌新等代表一百餘人、公推沈維挺主席、張哲民紀錄、開會如儀後由主席沈維挺、捲烟業代表洪慧觀、蕢陳良玉等、相繼報告所得稅申報及兌換新輔幣等案畢、旋即討論議案如下(一)規定兌換新輔幣時間案、(議決)每星期一・三・五・下午一時至三時半止、(二)所得稅申報手續、應如何辦理案、(議決)先再發表調查同業後、再行核辦、(三)香烟、火柴、肥皂、價目、應否加減案、(議決)當場修改公盤、

▲市聯追悼胡鳳翔商定辦法

第一特區市民聯合會故常委胡鳳翔追悼會、昨舉行第一次籌備會議、由張一塵主席、議決事項、(一)追悼會日期定三月十四日下午二時、(二)地點推曹志功接洽、(三)追悼辦法、(甲)上午親友致祭、(乙)下午團體公祭並舉行追悼式、(丙)通告各區分會全體委員參加公祭、(丁)推林康侯主祭、全體常委襄祭、(三)分配籌備會職務如下、(籌備主任)林康侯、(總務組)張一塵、汪曼雲、張賢芳、(典禮組)曹志功、劉仲英、鄔九齡、(會計組)蔡洽君、王靖東、陳濟成、(招待組)葛福田、宋士驤、朱鶴青、谷叔嘗、余耀球、(四)辦事處設市商會內本會、該會昨並開第三次公訓幹事會、議決曹家渡受訓公民、交第三第四兩分會就近負責辦理、所需經費、提執委會討論、其餘事項、推曹志功、劉仲英、向市公訓處商洽後進行、

文化界

▲青年會今晚講火政行政

上海青年會特舉辦公共租界市政系統演講、今日下午五時半、在四川路分會所演講「公共租界火政行政及組織」、歡迎各界聽講云、

商業界

▲新華泗涇辦事處開幕

新華信託儲蓄銀行、爲發展鄉村經濟、深入民間服務起見、除先後設有蕩口、北橋、杲淞、閔行、南橋、各鄉鎮辦事處外、近更在松江之泗涇鎮添設一處、籌備經月、始於本月二十日開幕、派楊遐陶君爲主任、連日營業、頗稱熱鬧云、

▲上海洒汀廠另加新股

上海洒汀廠經理黃少丞君、現因事赴川、將滬上各項職務、均行辭退、對于上海洒汀廠、業經人說合、將所有生財、完全折實推盤與趙錫之君、另加新股合辦、並改稱上海洒汀材料協記製造廠、由趙君担任經理、對于營業方針、逐步改善、所有以前四柱式及六柱式暖氣片、均加工改善、精益求精、使暖度準確、與舶來品相等、再爲謀競爭起見、取價亦力求低廉、如各界惠顧、請以電話通知該廠、即派人接洽、該廠事務所在跑馬廳路四〇一弄、電話三六一四九、

▲停止播音 電台聯合會代表請願

上海民營廣播電台聯合會代表、定本星期五夜車晉京、星期六到部請願要求收回取締成命、否則請交部備價收回各電台、並設法安置六電台職員生計、此外並決定請願之日、全滬民營電台、一律停止廣播一天、藉示抗議之意、

▲藍買司干贈國貨禮券

中國國貨公司華美烟公司等、爲實行提倡國貨送禮、特由華美烟公司向中國國貨公司定購國貨禮券一千元、贈送與著名國貨香烟藍買司干之吸客、其贈送方法、以中國國貨公司擬定發票一張、內列亞浦耳燈泡、冠生園餅干、三友社毛巾、化工社時代霜、家庭工業社善釀酒、新亞賀爾賜保命、五和開士米男衫、鴻新旗袍料、美亞旗袍料、華綸呢帽、華美藍買司干、齊、國貨禮品十一種、劃去五種、保留六種、寶足價值十元即可、答案已由上海市國貨運動聯合會主席林康侯、中國國貨公司總經理方液仙、華美烟公司總經理錢奚三君抽定、交由中國國貨公司保存、截止日期、祇有二天、(二十五日截止)、每人投票、不限次數、以示普遍提倡、

醫藥界

▲滬上中醫歡迎吳漢僊氏

漢僊吳氏、爲湘省名宿、尤以岐黃一道、蜚聲海內、近以國醫頻遭摧殘、毅然發起號召全國醫藥團體、請願三中全會、俾中西醫得平等待遇、該會已將原案決議通過、吳氏此次來滬、(寓五馬路一新商號)、對於請願後之進行、將有重要工作、本市中國醫學院、正副院長、朱小南蔣文芳二氏、於本月二十一日宴吳氏於英大馬路老晉隆西菜社、二十二日、中央國醫分館、正副館長顧渭川沈仲芳二氏、偕徐相任、唐吉父、殷震一、夏理彬諸君、宴吳氏於白克路三百號潤廬、光華雜誌社長丁氏仲英、亦備東迎讌云、

▲趙懷仁醫師遷址應診

名醫師趙懷仁君、歷任陸軍野戰病院院長、軍醫官、暨崔直南醫院內外科主任、前年自創懷仁醫院於貝勒路、現因原址不敷應用、遷址于法租界皮少耐路元慶里一號、照常應診云、

婚訊

▲馬覺文女士今日于歸

中法大藥房總經理馬炳勛之女公子覺文女士、定今日假座大東酒樓、與陳德孚君舉行結婚禮、本埠各界聞人、均將前往道賀、屆時邀有海上名票參加堂會、以助餘興云、

▲鄉村研究專家黃明昨抵滬

鄉村研究專家黃明氏、去年偕梁漱溟先生赴日考察農村建設、返國後、即被聘爲山東鄒平研究院講師、最近黃氏分赴各省調查鄉村、昨日過滬、與中國銀行張心一君接洽鄉村調查事宜、聞黃氏擬于明日北旋、

職業介紹

▲市教育會代聘數體教員

本市教育會職業介紹所、本屆自辦理以來、介紹就職之教員、已達百餘人之多、近來各校均已開學、而至該所託代徵人才者、仍屬不少、茲受某校等之請託、代聘下列人才、(一)初中數理教員二位、供膳宿、(二)女子體育教員一位、供午膳、有意者可速至大吉路二〇〇號、或閘北虬江路五八七號該所登記、

電報招領

茲有左列電報、投送不出、存本埠四川路二〇〇號上海電報總局待領、請收報人本人或倩人備帶圖章、至該局領取、(電話一三〇八〇號)

一、(三三〇七八)杭州來發交正風文學院舒明超

二、(三二三六三)阜寧來發交四馬路惠中旅館四八號王經華

三、(三二六九九)長安來發交一品香七號李處長雲衢

本市簡訊

▲興化帮桂圓業、去年大告盈餘、竟超近數年之新紀錄、

▲顓橋牛種改良場定三月三日開幕、

▲兩路工會定三月十五十六舉行改選大會、

▲市立五屆識校、本星期六舉行考試、考試員由市府派充、

▲市立民衆教育館兒童讀書會議、定期召開會員大會、同時舉行時事測驗、

▲本市兒童幸福事業委員會、定本月二十六日在市社會局舉行四次會議、

天氣報告

徐家匯天文台昨日下午四時三十分氣象預報云、今日日出時間、上午六時三十四分、日落時間、下午五時五十三分、今日天氣變化、山東四周及黃河中游多雲、冷、有雪及由西北至北方向之強烈風、揚子江中下游天陰、有霧及由北至東北方向風、東海及九州天陰、有雨或霧及旋風、台灣平靜有霧

永安天韻樓
影戲場日夜開映
中國最新戰事片 孤軍
世界偉大武俠悲情片 鐵窗艷侶
東部新新影戲場 日夜開映 新華公司著名聲片 桃花扇
新柳社 (日)三笑下本 (夜)後集上海迷宮
蹦蹦戲 (日)女狀元 (夜)二度梅
大京班全體藝員日夜拿手好戲
(日戲) 武昭關 天霸拜山 烏龍院 查頭關 雙演子龍救駕
(夜戲) 全武行四杰村 黃鶴樓 五花洞 梨頭集

大新游樂場
華北評劇社蹦蹦戲 李桂琴(日)雪玉冰霜 白玉霜之親女小白玉霜率領原班登台演唱 (夜)槍斃小老媽
有聲電影 藝華偉大滑稽喜劇 囍臨門 著名滑稽大集會 有聲新聞
大京班馳譽南北名角合演 蓋鶴崑 梅艷雲 孫柏齡 路凌雲 王仲平
俄國歌舞明星組合 蘇妃亞(美女歌舞班) 特演香艷肉感 石膏美人的動態
(日戲) 宮門
(夜戲) 全作合演機關佈景連台本戲 火燒紅蓮寺 三本 佈景情節特別改良與衆不同
仙霓社文武崑劇 (日戲)盤夫 訪普 打花鼓 宮醋 全本衣珠記 (夜戲)鬧庄救青 彈詞 張三借靴 守歲侍酒 長生殿小宴驚變
話劇社 (日)俠女伶 (夜)頭本神仙劍
方朔精神園 (日)易方朔做官賦

黃金大戲院
今日夜演 麒麟童 王芸芳 楊瑞亭 全部吃人肉 梁秀娟 梅玉配
天蟾舞臺 協興公司
今天夜戲 趙如泉 小達子 金素琴 大紅袍
更新舞臺 林記
李桂雲 蓋叫天 王筱芳 武松

大舞臺 鑫記
地址 二馬路 電話 九〇二〇〇 九二〇二〇
今日夜開演 十五本西遊記
本台有獨步申春的偉大機關 有吸引觀衆神祕奧妙的劇情
▲這本戲的行頭佈景件件新做 ▲這本戲的藝員唱做特別實力 好到極點嘸啥話頭
日戲價目 【三樓】一律一角 【二樓】二角四角 【正廳】二角三角五角
夜戲價目 【三樓】一律一角 【二樓】二角六角五分 【正廳】三角 八角四角九角

共舞台 榮記
地址 愛多亞路大世界東 定座電話八四八〇八 帳房電話八五八八九
今夜初次開演 第十一集 須早預先定座
火燒紅蓮寺
◎又是舞台上從未見過◎
(一)梅花嶺 (二)玉兎園 (三)芭蕉畦 (四)青棕村 (五)初雪堤
專家設計 五塲詩意佈景 美麗絕倫
今天日戲 第十集火燒紅蓮寺

回力球 中央運動場
每晚八時起賽 星期日午后加日場 霞飛路亞爾培路口
1安杜利 2莫克力骨 3沙薩門地 4皮而抱 5依甲蘇 6拉飛爾
1爾加 2普登巧 3泰寶達 4勞萊查 5歐蘭加 6蘇羅沙伯

大衆顧問

上海職業指導所主編

研究指導

學習俄文 答胡漁人君

問 鄙人擬于公餘之暇，修習俄文，未悉滬上有此項俄文補習學校否？如有，其地點，時間暨學費若干，煩請費神答覆！

答 上海補習俄文之學校，有(一)，量才業餘補習學校，在南京路大陸商場(二)，上海市社會局設高級商業補習學校，在文監師路市立飛虹小學內，至各該校俄文科新生是否足額可以開班，請向各該校逕詢可也。

數學教材 答趙子菁君

問 一，愚久欲研究算學，但不知滬上有無數學函授學校？

二，有無無師自修之注解詳明之數學專書？

答 一，滬上現無數學函授學校。

二，邵明秋著全部中等數學題詳解，可作自修或補充教材，每冊二元，可向各大書坊購買。

英文公文程式 答汪人傑君

問 一，在何家書局有英文公文程式及英文普通與商業尺牘出版，內容須舉例週詳，註釋明白者，書名為何？價目若干？

二，市上出售之健腦器，是否確實可靠？

答 一，英文公文程式及英文普通與商業尺牘之書，英文原版者甚多，惟大致偏於一方面者，須由讀者本人觀其需要選讀，上海南京路四十三號萬國函學校設Office Training 一為養成公司文牘人才，一為造就私人秘書人才，可一詢詳情。

二，健腦器一物，迭據本所導師答復，因未經使用，無從懸揣其效用。

書法指導 答孟成君

答 一，章楷行書請習趙子昂蘭亭序，小楷請習靈飛經，（價約共四角上海望平街有正書局出售）

二，章楷筆力須求充足。

三，書法入門另郵寄。

又答林有則君

答 一，大字習麻姑仙壇，小字習樂毅論。

二，行書請習顏魯公爭坐位，

三，練字不臨碑帖如舟之無舵，決無進步。

四，章楷字體擬板，由於執筆不得法也，關於執筆法，詳細著書法入門，請參閱。

答江微君

答 請以毛筆另寫，以便代選碑帖，至依據鋼筆字而選帖恐所選未必適當也。

（本所導師李育白書法家答）

副業指導

養兎 答姚子敏君

問 一，盎古拉種兎，雄每隻價若干？雌每隻價若干？

二，盎古拉兎，每隻每年可產毛若干？每年可剪毛幾次？

三，現在上海，收兎毛有幾家？牌號及地址？

四，現在兎毛，市價若干？

五，可否代擬一小範圍的養兎場擬算表。

答 一，盎古拉毛用兎，中國農業書局，售價為每對一雄二雌二十元。惟二雌以上，須每只十五元計之，單售雄兎，每只五元，並非雄者較劣，實因多數人均願多得雌兎。

二，盎古拉之產毛量，每隻每年平均約半磅，剪毛為每年三次至四次，但每次須待毛長至三吋以上時，方為合宜。

三，關於毛的產銷問題，中華兎業產銷合作社，正在籌備，待正式成立後，君可加入該社為社員，現有中國農業書局向日本接洽收毛，以應各地飼兎同志需要，待合作社成立，則合併辦理，目前關於收買兎毛，可與上海澳門路中華書局華汝成君接洽。

四，毛價隨優劣長短而異，大約每磅。自三元至十元。

五，小範圍飼兎，兎舍可利用餘屋，管理兎羣亦不必另雇工人，今預算如下：

種兎三只（一雄二雌） 每只十元 計三十元

兎籠三層式六幢 每幢十元 計六十元

水食盤五十只 每只五分 計二元五角

剪毛用具 共計三元

飼料三只大的九元（每年每隻以三元計）當年產下幼兎以三十只計約耗費飼料五十元（幼兎均未滿年）共計五十九元

以上共計支出洋一百五十四元五角。

收入產毛與幼兎的增加約二百餘元。（幼兎以三十只計，每只六元計之，也值洋一百八十元，兎毛算產八磅，每磅以最低價格三元計之，得洋廿四元）到第二年只要添加幾只兎籠，與一些兎的飼料，其收入當然更可觀了。

（甘純權兪振聲答）

工業指導

釀造醬油 答法海君

問 一，近頗盛行之人造醬油，色質均較老法為佳，請問係用何種原料所製成，何處可買？如何製造？

二，焦色醬油，係加何種原料製成？何處可買？如何製造？

答 關於改良釀造醬油，請閱二月十八日本欄所載中央工業試驗所公布方法。

健康指導

肺病 答某君

答 一，陰莖短小，係天生構成，無法可治，如患包皮可割治。

二，夜間多夢，可於臨睡前，行十分鐘徒手運動，日久有効。

三，四，小便過多係身體衰弱現象。

五，胸寬須待肺臟健康後。

六，七，蘇打加入牛奶，或橄欖油，可增加體重之說，未詳。

八，精神恍惚亦均係衰弱現象。

綜亂上述原因，恐係肺病所釀成，治肺之法須注意空氣，日光，衛生，及滋養料，至補肺藥，如補力多，康福多，切佳。

（本所導師張仲明醫師答）

包皮過長 答王霸生君

答 一，包皮過長可割治，各大醫院均優為之，取費亦廉。

二，乞直接詢問黃醫師，手術如何，來悉。

三，並非病症，

四，體胖多運動，服藥無效。

（本所導師張仲明醫師答）

痔瘡 答王泰山君

問 一，請介紹一不用刀割之治痔醫院及醫師。

二，年二十髮白甚多，有無預防之法？

答 一，霞飛路西明里，上海痔瘡療養院黃渭南醫師，治痔頗有經驗。

二，恐屬先天性，宜注意營養，服維他命AD劑。並可試以Sperwin注射。

（本所導師黃曰曦醫師答）

消毒 答李基猷君

問 一，用煮沸法將玻璃器皿消毒，玻璃器皿經沸水（自來水）煮過後，表面上即起一層白霧色，是何緣故？何法可以避免？

二，一盎司液體有若干個CC？一茶匙有若干CC？

三，普通說一磅牛奶，是否即一品脫(pint)？

四，秤重量，欲由法制（萬國公制）改為英美制，（例如十五公斤是若干磅）有何簡便的辦法？

答 一，是與水之硬度，及含有多量有機體當有關係，故須注意水源。

二，一盎司液體約二十八C.C.，一茶匙約四C.C.。

三，是。

四，法制十進計算，英美制非十進，故無簡單辦法，若以公斤(Kilogram)變為磅，則普通可乘以二．二而得之，如十五公斤為三十三磅也。

（本所導師黃曰曦醫師答）

月經不調 答趙國良君

問 一，女孩月經來後，忽停，什麼理由？

二，請問汪著性神經衰弱自療法一書何處有售？

答 一，女子月經初潮後，偶有不調無妨也，月經來否，與結婚雖無關，但為人情所不許。

二，上海西門泰亨里汪于岡診所發行。

（本所導師汪于岡醫師答）

性神經衰弱 答姚門桃君

答 一，精液射出，如轉動即完，恐係攝護腺液。

二，維他賜命及Lupulin Bromide藥片，對於神經衰弱及遺精，均有効。

三，西門汪醫師診所有售。

四，忌食酒類及辛辣之物。

五，所詢藥功効未詳不敢介紹。

六，須請開明程度，方可介紹一二。

七，面泡可用十分碎硫油膏治療。

八，口臭治療，須求其原因，是否牙齒不潔，抑係胃腸有病。

九，宜清心寡慾，禁閱淫書。

（本所導師張仲明醫師答）

又答張德君

答 一，性神經衰弱自療法，由上海西門泰亨里汪于岡診所發行。

二，內服品效弱，賜保命亦類大致相同，國貨中以維他及賀爾蒙兩種為最著名。

（本所導師汪于岡醫師答）

又答周曉語君

答 一，章症凡正式醫師均能診療。

二，換環境，集中情緒，同時就醫服藥，當能恢復。

三，各大醫院均有專科，診費極廉。

四，不是為肺病之徵。

五，不咳嗽未必即無肺病。

六，尚宜就內科醫師檢查作痛原因。

（本所導師黃曰曦醫師答）

除白蟻法 答世棟君

問 房屋年久之後，白蟻蟻繁生，損壞更速，請問有何法以滅其種而絕其根？

答 除去白蟻之法可用二硫化炭溶解硫黃之液，體噴入數次即成。

（本所導師陸詠秋化驗師答）

刻水晶圖章 答席林君

問 一，刻水晶石章在何處刻最為可靠；普通價值若干？

二，在武昌路一帶買衣服究竟價值賤否？是否是日本貨？

答 一，四馬路望平街一帶

二，在武昌路及一帶購貨，能識貨物優劣，並知該物市價，再以新舊之成份為比較，然後可得價廉物美之貨，否則為小失大亦未可知。

電訊社 答李濤如君

問 一，神州電訊社在上海何處？

二，社長何人？

答 一，上海愛多亞路一九號，

二，米星如。

雜問彙答

藥品商標 答戴慰我君

答 所詢藥廣告，見之既久，惟同道中的臨床報告，尚未見到，且此中配合成份，未嘗澈底明瞭，故未加以斷語，賜保命亦須認明商標及出品製藥廠，庶不致有誤。

（本所導師韓一雷醫師答）

圍棋擱品

棋戰（第九局）十三

本因坊秀哉（日本九段） 吳清源（日本六段）（對局時五段）先

詳解

○白百六十妙手。

●黑百六十一亦妙。若普通於11十一應，白13十二行，黑14十二位斷，白10十五斷，黑10十四打，白13十四打，黑12十三長，白11十三打，黑12十四行，白11十四行，黑12十五再長，白再11十五着，黑全部崩潰。

●黑百六十一若於11十一應，白13十二行，黑14十二斷，白10十五斷，黑12十三應，白10十四長出，黑8十四打，白11十三尖斷，黑百六十一位長，白13十四斷，黑12十四打，白12十五扳，黑13十五提，白11十五着，黑再百六十一位着，亦不佳。

共百七十七手

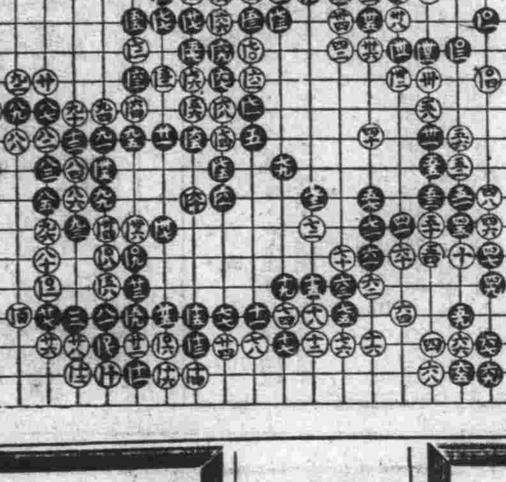

沈逸千寫「察綏西蒙寫生集」出版

每冊國幣六角 【外加郵費平寄五分掛號一角三分】 大公報館發行

本集為沈逸千君考察北疆寫生工作之結晶其中一部份曾在津滬本館連續發表茲為應讀者之要求起見特由沈君重加整理刊印單行本內容分察蒙綏蒙晉北三大部份都一百餘頁用道林紙精印誠為關心國防與注意邊疆問題者之絕好參考資料不可不人手一篇也現已出版印行無多購者務請從速

總發行所 天津法租界大公報館出版部 上海四馬路大公報代辦部

京平漢杭及各地大公報分館分銷處均可代購

大衆經濟廣告

逕啟者敝報鑒于一般刊登廣告。無不力求經濟合算。爰自十四日起在本埠增刊欄內規辦大衆經濟廣告。旨在為大衆服務。每行（一欄高即二十字）計價洋二角五分。以四行起碼。其能長期刊登者。並規定單位一種。每單位計八行為一格。每星期實收洋五元。每月實收洋二十元（概不折扣）編排醒目。費廉效宏。凡欲刊登者。請與本報廣告部接洽為荷。

營業

雲飛汽車 開辦十八年 久誠服務 社會始終不懈 租界電話三〇一八九 本市電話二三一八九

旅行請乘飛機去 全國各大商埠當日即可到達 購票請打電話九三七三三

老預言家 趙斗南 預批蔣委員長

誠演世傳紫微斗數卅餘年言無不中蔣委員長在西安遇險時鄙人推算本年命中有險然於生命絕無礙不久即能恢復自由業將八字及批語在十二月廿一日天津大公報廿二日新天津報發表社會以安人心後至廿五日脫險鄙人預言已經證實有報可查並非大言誇張命館久寓天津法租界渤海大樓三樓談命一元細批新歲流年二元終身細批不代流年四元代批十年流年六元本市外埠函批均同潤七日回件

冠生園飲食部 春天最膾炙人口的點品 春卷 風味有獨擅勝場之處 每客小角三角 大角中一五角 並外賣 電話九七〇一二一號

招生

市教育局立案 白鵞 繪畫補習學校招生

本校旨在使有志美術者有業餘修習機會於最短期內得正確之實技與理解學科特重實習適應來學者情形分午後夜晚二班教導各種基本畫學不論已否習畫均可報名加入索章請附郵二分函致愛文義路成都路口三六四弄三號

無錫旅滬同鄉會創辦 上海市社會局核准設立 私立無錫旅滬補習學校招生 男女

課程 國·英·算·簿記·代數·幾何·三角 日文等

上課時間 每晚六時至十時

學額 一百名

學費 按科收費 會員酌減

報名 即日起

開學 二月十八日

上課 二月二十二日

簡章 備索

校址 七浦路二一八號 無錫旅滬同鄉會內（電話四〇六九四）

一鳴英文速成夜校招生

本校開辦以來八載于茲畢業諸生無不高陞良由本校教授認真所致課本除精選外兼授各種英文實用講義以期學者於最短期間獲速成之效果編制分普通個別兩班學費低廉教法完善凡有志求學者可來校試讀定知言之不謬索章附郵一分校址北河南路西海寧路新樂郵內

立信會計師事務所附設 立信會計補習學校第十九屆招生

日校 分初中高三級每級修業期均為一學期入學考試隨到隨考

夜校及星期校 科別 初級商業簿記 高級商業簿記中文組英文組 會計學中文組英文組 公司會計 銀行會計 政府會計 鐵道會計 會計數學 會計問題 成本會計 審計學 商業算術 珠算

所得稅科 第二次已於十月十二月開課 現為第三次招收學員

修業期限 （夜校及星期校）各科均為一學期（所得稅科）二個月

上課時間 （夜校及所得稅科）下午（甲）五時半至七時半（乙）七時至九時（星期校）上午九時至十二時

開學日期 二月二十日 報名即日起 晨校 定於四五月間開學

函授校 本校為遠道及外埠各地學生肄習常年招生隨時可以入學

章程 函索即寄

校址 上海江西路四〇六號

啟事

吳學禮啟事 逕啟者鄙人前由吳萱堂戶向虹橋路萬國公墓購得今字第三一五號五三一八號計地十一穴業由鄙人讓渡於曹德明君經鄙人遵章呈請登記過戶外為特登大公報聲明

福兒覽 自爾出走，家中焦急萬分，爾妻暨孫等，更日夜啼哭，痛不欲生，爾事已由親友從中調解，祇盼吾兒早日出來，決無為難，萬事儘可商量，望速來函約定地點一談，勿再誤為要，否則余與汝母無臉見人，活在世上亦屬沒趣，心已碎，余淚已乾，風燭殘生，望兒憐之，切切 父少啟

汝霖：萬事均可從另一途徑解決，何必走此極端。民星夜來滬矣！希見報後，示我消息。 傅光照 袁蜀民 江灣同德醫學院

待聘

家庭女師待聘 茲因公餘有暇，可授家庭子女教育（以初中程度為限）數，小時國文英算都可，國語尤為善長，薪金隨便，欲聘者可函寄大公報一八九號信箱接洽A18。

出售

中央儲蓄會會單廉價出讓 茲有中央儲蓄會第一二二九二及一二二一九三號半會會單各一份，已付足十個月，今因無力繼續，願廉價出讓，欲購者請向本埠四川路一百三十三號飛利浦洋行程君接洽可也

出售古畫 茲有明代古畫四幅擬從廉出售如有愛好書畫者請來信註明地點以便送上檢閱來函請寄本報信箱三四五號

出租

召廉店面價租 沿派克路協和里店面雙開單開間均有水泥鋼骨建築高爽寬大租價新近減低創立新業最為經濟合用請與北浙江路四〇號協泰地產公司接洽電話四三三三〇

醫西藥

德醫 李忍凡 專治肺癆各症兼長內外科及花柳科 門診時間 一至二時（北四川路虬江路口公記藥房） 四至六時（靜安寺大樓三樓卡德路口便是） 電話 三〇六〇六

花柳 本院平民經濟治療凡患梅毒白濁下疳橫痃魚口痔瘡疝氣等症者速來本院醫治只收藥費為目的短期照常生活服藥後清毒不忌口治法毫無痛苦 不誤公事一律收三元治不斷根加倍還洋號金奉送 認明法界鄭家木橋大方飯店隔壁大方醫院便是

眼科靈藥 孔明水 一切目疾一滴見效

痔瘡 治男女痛痔腫痔脫肛便血濕水管漏偷糞鼠最難斷根惡痔藥到痔愈保險不發復發還洋每瓶半元 盆湯弄橋北首北山西路廣東仁壽堂

德醫 朱保良女醫師 專治 婦人科 產婦科 花柳科 戒煙科 並用最新科學方法為女界戒除烟毒 診治時間下午三時至六時 診所愛多亞路跑馬廳路口一〇六〇號A字十二號 電話三三九六二號

眼科 留日 周樹霖醫師 專治眼病各症眼部美容整形手術驗光配度 診時 上午九時—十二時 下午二時—六時 送診每日上午八時至九時 院址 南京路大陸商場五樓三九五號 電話 九〇五四二

最新逍遙安睡戒烟法

▲戒除紅丸白麵海洛因及雅片烟癮▼ 不論如何頑固之癮患或屢戒屢敗，均可用本法戒除，保證三天斷癮，七天照常辦事，十天以後，小便化驗，決無毒質反應，戒後強壯，絕無反癮復吸之弊，安全迅速，經各界實地試驗證明 不拘束 如自願且用緩戒法者，同樣可以逐漸減輕癮品，能照常辦事

趕緊投戒免受法律拘束

掛號時間 上午九時至十二時 下午一時至六時 診金五角（住院隨時）

主任 潘雍鍔醫師 地址 英租界虞洽卿路三十號（大世界相近） 電話 九一七八六（辦公時間） 八二一六四五（以後電話）

濟美醫院戒毒部啓

遺失

遺失聲明 本廠於二月七日遺失收條部二本由一號起〇三三五五號止共四十五張以上列號碼〇三三五五之收條作為無效特此聲明 後如有發現 上海雙十牌梁新記牙刷廠謹啟

遺失聲明 逕啟者鄙人遺失上海市公安局警士教練所二十五年度職員證一個除呈局註銷補領外特再登報聲明作廢 羅貫珍啟 二月廿二日

招尋失物 鄙人於本月十二日在由提籃橋至外白渡路之電車中一時不慎失落黑色皮包一個內有個人信札一束賬簿三本吳林生篆文牙質印章兩顆若有中外人士拾得請煩函知大公報信箱一四八號自當趨前認領並致重酬決不食言 吳林生啟

徵求

徵求鏡箱 茲徵求Exakta反光鏡箱須裝F2.8鏡頭價在一百六十元以內又ROLLIFLEX鏡箱裝F3.5鏡頭價在百元左右者如有上列鏡箱出讓者請攜同鏡箱臨四川路一百三十三號飛利浦洋行向程君接洽可也

徵求高尚女友 敝人原籍南京高中畢業現年二十四歲未婚供職上海公務機關有年月入尚豐茲因母親年老家庭少人照拂願徵求女友一位須身家清白體格健康文字清通有無職業均可年齡在三十歲以內如投意者請將現狀及個人詳情並照片一幀函寄大公報信箱二四八號合則面洽不合原件退還絕對保守秘密以重人格

徵求書籍 徵求商務印書館出版之小說月報四卷一期一冊，萬元煦著滬遊雜記第三冊一本，日文日本國際年鑑一九三七年版一冊，欲割愛者請投函大公報信箱一〇四號，書名條件，合則約期面議，不合恕不作覆。

徵求高尚同居 茲因鄙人鄰居嘈雜。故急欲遷居。擬覓餘屋一所。地點須清靜。交通要便利。分租每月約在三十元左右。且同居者必需高尚人家。如合上述數點者。請投函福煦路鄰聖坊十二號吳君可也。